No 8736 Shanghai Sunday November 25 1928. THE EASTERN TIMES Published every morning including Sundays

時報

中華民國十七年
十一月廿五日 星期日
今日圖畫時報閱者注意
舊曆戊辰年十月十四日
今天三張售大洋三分
第八千七百三十六號

廣告刊例 每行一元四角「圖畫時報」每英方寸每次一元五角地位須於三天前預定「新聞欄內」每日每行四角五分「普通地位」三十字起碼每日每字一分二厘「彩色廣告」加一色手續費十元二色四十元三色九十元四色一百六十元地位格色須預向本館廣告部接洽
本館編輯部設於上海福州路二十五號（小花園首）電話中央六一二〇四 營業部設於山東路▲字大號 電話中央六一二〇一 電報掛號二五一四 ▲中華郵政特准掛號立券之報紙

法國山得爾亨利白濁丸

白濁爲患、起於傳染、遷延不治、或治不得法、輒生變症、除患者自身感受肉體及精神上莫大痛苦外、移毒妻子、流害後裔、其影響於家庭及社會者至鉅、市上治濁藥、指不勝屈、不誇祖傳秘方、卽稱治法巧妙、非失之霸道、卽失之平庸、惟法國亨利醫學博士、本數十年經驗及研究之結晶所發明之「山得爾亨利」白濁丸、無論新老白濁、保可除根、堪稱聖藥、蓋由檀香精 Sundal（功專止淋）殺羅兒 Salol（功專殺菌滅毒）及梅天靈藍 Methylene Blue（功專止痛利便）三種要藥製成、外加他種王道藥品、凡稍具藥學智識者、無不知此三者爲治濁要品、其尤可貴者、卽得此無需就醫可以自療、用法等詳載仿單中、其便孰甚、另有「淋濁自療指南」一書、各大藥房均有奉贈、患者幸向就近各大藥房購服可也、批發特價蒙索卽奉、

瓶樣

萬國商標局

註册商標

全國註册局

遠東獨家經理 上海三洋涇橋 信源行

猛虎商標

病夫（方）

外人謂我國民爲東亞病夫之一、恥也、宜雪之、惟雪此恥、並不甚難、僅須於平時努力衛生、講求健康之道、倘患病症、宜服著名靈藥、永安堂秘製之四種靈藥、凡經服過者、無不盛稱靈驗、

虎標八卦丹主治 嵐瘴痧症 寒熱交作 時行疫毒 跌打刀傷 感冒風寒 猝然昏倒 傷寒中暑 手足腫痛 頭痛眩暈 中風中痰 霍亂吐瀉 無名腫毒 胸膈飽滯 一切咳嗽 心氣腹痛 遠年脚疤

虎標清快水主治 胸膈飽悶 發熱頭痛 風火牙痛 紅白痢疾 嘔吐逆氣 大便祕結 食積不化 實熱目痛 風熱喉痛 中風肚痛 膀胱疝氣 腸風下血

虎標萬金油
內治 中風中痰 霍亂吐瀉 心氣腹痛 絞腸痧痛 頭痛昏眩 時行瘟疫 四時感冒 噎膈反胃 溽暑除煩 止咳化痰 及疑難雜症
外治 神經骨痛 疥瘡痧瘡 腰骨脚痛 瘰癧核痛 手足腫痛 蛇蠍狗咬 無名腫毒 跌打刀傷 皮膚破傷 蚊咬蟲毒 及牙痛耳痛

虎標頭痛粉 專治一切頭痛

總發行上海虎標永安堂 北四川路八十九號 電話北二一七三六 南市代理新開河林大森 各大商店藥房及煙紙店均有出售

清宮藏耕烟畫册出版

此石谷山水册爲清宮最精之品十二開用厚紙大幅五彩珂羅版精印與厚册無絲毫之異定價四元〇又清宮藏畫册計宋元實繪共出三册每集三元八角〇吳漁山畫册四元六角〇宣和臨古十七家三元八角〇南田山水八幅三元二角〇中國歷代帝后像十元

上海望平街有正書局啓

中國國民黨上海特別市黨務指導委員會指字通告第二十號

爲通告事茲定本月二十五日下午二時在本黨部召集各團體討論政府宣布關稅自主問題希各民衆團體準時推派代表來會出席特此通告 4791

引翔鄉今日賽馬

陽歷十一月二十五日即夏歷十月十四日（星期日）本會在引翔鄉舉行第五十一期賽馬共賽十次下午十二點半起賽會員捲彩賽頭票一號至八百號每套念二元可向靜安寺路一百念一號甲本會事務所預定捲彩部預定

並於第八次舉行全國香檳賽 全國香檳票每張售洋五元現已發售場內備有茶點特此通告

上海中國賽馬會謹啓 4789

寶記照相四十週紀念

新歷十一月一日起至十二月念四日止 大優待一月

各種照相八折 各種放大九折 風景沖晒照相材料一律廉價

上海南京路 中市電話一二九一四

大中華股份有限公司開始收股通告

統一告成訓政方始本公司倡勞資之合作謀實業之振興於上海南京路福建路口建築宏麗商場推銷國貨兼辦環球貨品附設大規模之旅館暨高等酒樓娛樂場等爲建設樹先聲爲商場放異彩珍羅中外美盡東南營業之隆可操左券額定資本三百萬元計分三十萬股每股十元使勞方亦能加入合作由發起人分別担任招募足額並依照公司條例經已呈准全國註册局註册在案業於十月三十日開發起人大會選出董事監察人等玆定於卽日起開始收股凡附股諸君務請將股款逕交本辦事處或向下列指定代收股款各銀行繳交領取股銀收據事待成於集腋利先占乎同心計日觀成新基永固闤闠興起繼軌益多建設前途庶其有多

發起人 胡鑑廷 張瀾如 朱雲青 王彬彥 湯少山 趙引年 項茂卿 李劍侯 吳宗濂 王若周 黃星南 王蘊超 余侖滿 辛介峯 諸翔常 王民智 王榮吉 郭尙賢 黃鳳岐 吳濤 王民伸 鄒文瀚 程蔭生 陳秉祥 謝建成 鄭惠初 吳耀庭 曹康 陳文俊 劉嘉泉 譚海秋 馮振剛 吳芳庭 陳仲鎭 張少山 鄒曉棠 卓鍵伯 胡己修 胡芳庭 宋鳴武 林立 朱希會 梁少卿 余海 萬石夫 王少卿 鄭伯和 黃季巖 朱雪峰 唐詠晉 尹枕巖 李蘭舫 王道安 梁傑庭 王道安

協理 胡己修 司庫 吳耀庭

董事長 胡鑑廷

董事 程蔭生 胡鑑廷 陳秉祥 王道安 朱雲青 李蘭舫 吳耀庭 謝建成 鄭伯和 李劍侯 項茂卿 張振剛 胡己修 王德超 黃季巖 王榮吉

監察人 胡芳庭 馮少山 湯濟滄 尹枕巖 余侖滿

監督 陳秉祥

總理

代收股銀處 上海中國實業銀行 上海儲蓄銀行 香港國民商業儲蓄銀行 寧波路 浙江實業銀行 江西路 四明銀行 大陸銀行 天津路 廣東銀行 工商銀行 四川路 香港國民商業儲蓄銀行 通易銀行 寧波路 東亞銀行

辦事處 上海四川路騰鳳里A字九十號 索章即寄

中華書局有限公司股東常會廣告

敬啓者茲經本會議決定於本年十二月二十二日（卽陰曆十一月十一日）午後二時在上海靜安寺路哈同路口本局總廠開第十八次股東常會（一）報告營業狀況（二）報告帳略（三）提議事件（四）選舉董事監察屆時務祈惠臨爲幸入場證請於會期三日前向本公司總廠股務課領取（附有通知書如未收到請卽函示如住址遷移尤盼隨時示知以免誤寄）再自十一月二十二日起至開會日止暫停股票過戶通告特此布聞

中華書局有限公司董事會謹啓 十七年十一月七號

（戊128）

上海四馬路 美大綢緞洋貨公司　夏歷十月初七日起

「為同胞經濟打算而大減價一月」

社會經濟、大受打擊、生活日奢、每有購買衣料、預算本極經濟、溢出預算、當此冬令置備禦寒衣物尤繁、將各項綢緞綾羅布疋切實減價、一律標明極低廉之價目、僅求收回成本、不計餘利、實爲同胞極經濟之方法、

◉外埠函購寄費奉贈價目彙編函索即寄◉

[illegible]

中央銀行發行局公告第四號

本行南京分行業已開業此後在南京方面所有本行兌換券兌換事宜概由南京分行辦理除商同江蘇銀行南京分行停止代兌外其他鎮江常州無錫蘇州杭州各埠仍託下列各行代兌特此公告

代兌機關　鎮江 江蘇銀行　蘇州 江蘇銀行　常州 和愼銀行　杭州 浙江實業銀行　無錫 江蘇銀行

商務印書館 承印

印就畫稿之 **精美月份牌**

精選名家畫稿多種、印成空白月份牌、專供各大商號採擇、臨時塡印牌號廣告、即可應用、交貨迅速、取價低廉、如承委印、請早賜洽、另備縮小樣張、可向下列接洽處索閱、

最新製作之 **美術賀年片**

本館除發售印就字畫之賀年卡片外、並精製耶誕及新年應用之各式空白卡片、復從德國運到最新式凹凸版美術卡片多種、以印本館仿古活字、最覺和諧悅目、委印亦祈從速、

◀接洽處▶ 上海寶山路本館印刷所營業部　上海棋盤街本館發行所承印部　各省分館

命令

二十三日國府命令㈠任命石鐸爲皖陸軍測量局長、此令、㈡皖陸軍測量局長張連巳另有任用、張連應免本職、此令、㈢廣東省政府委員兼主席李濟深呈請辭去兼職、李濟深准免去兼職、此令、

㈠指定陳銘樞爲廣東省政府主席、

國民政府二十三日命令　我國民革命軍、自誓師北伐以來、諸將士秉承總理遺訓、爲主義努力奮鬥、前仆後繼、視死如歸、用能奠定畿甸、完成北伐、上慰總理在天之靈、下副民衆來蘇之望、忠誠勇敢、薄海同欽、惟念軍興兩年、動員百萬、轉戰十數省、跋涉萬餘里、荒原絕徼、險阻備嘗、衝鋒前驅、迭經鏖戰、傷亡將士、多或萬數、少亦千數、犧牲之鉅、實足痛心、曩以大難未平、全力集中軍事、撫恤之典、未遑舉辦、以致死者未葬、傷者未痊、遺族淪於飢寒、殘廢等於棄沒、雖諸將士成仁取義、不計功勞、而國家報功酬庸、應彰崇祀、今國基初定、賞恤宜先、除簡派大員分赴各省慰問將士疾苦、並責各該管高級將領、先行妥爲存問外、其將士之陣亡者、應詳錄戰功、從優撫恤遺族、傷廢者應詳查其情形、善爲安置、着軍政部釐定兼求辦法、妥籌恢復、其撫恤事款着財政部迅速籌備、所有將士功績、着該管高級將領開具事蹟、詳報軍政部備核、至將士因傷殘而現無工作者、應設法扶助、增其智能、農林路礦分別存收、共謀建設、各令得所、勿使流離、並着軍政部會同主管各部妥議辦理、切實施行、此令、

時評

知人與自知（龍）

語曰。自見之爲明。自聽之爲聰。言人不難於知人而難於自知也。故西人有兩囊之喩。謂每人必有兩囊。一囊在胸前。一囊在背後。在前者置他人之過失。在後者置自已之過失。故他人之過失易見。而自已之過失難知。此喩可謂深切著明矣。

但我謂自已之過失。誠不易見。而他人之過失。亦屬難知。善良者之過失。猶易見。而巧佞者之過失尤難知。蓋善良者之過失。無所諱匿。無所遷避。故人之見之也猶易。而巧佞之徒。往往掩其不善而著其善。飾其非以爲是。故人但見其善而不見其惡。此難知者一也。若夫善良之人。對待他人。無分軒輊。一視同仁。若巧佞之徒。對於甲則用甲之手段面目。對於乙則用乙之手段面目。故人以爲對我如此者。其對人亦無不如此。則其術售矣。此難知者又一也。若善良之人。率性而行。不淺就。不苟合。不阿好以取悅於人。故人不易見其好。而巧佞之徒。機變百出。惟視人之顏色以取容。故人每樂與近之。而不知爲其所愚。此難知者又一也。

故主觀太執之人。往往爲人所利用而不自知。故前人有言曰。我不知何者爲善人。何者爲惡人。與我善者則爲善人。與我惡者則爲惡人。宜其見笑於世矣。

電訊

蔣主席在合肥檢閱　今日可到蕪湖

◎合肥電、蔣介石安抵合肥、今日檢閱第八師、定两天竣事、即赴蕪湖、（蚌埠二十四日下午四時電）

◎二十三日申刻蔣主席由蚌抵肥、歡迎者五萬餘（合肥二十三日下午八時電）

◎合肥電、蔣介石二十四日晚由肥啓節、二十五日晨可到蕪、（蕪湖二十四日下午六時電）

日本無誠意解決懸案　更無撤兵意嚮

◎日外務省因中日預備交涉決裂、今朝在次官室開首腦部會議、決定下二項、即報告田中外相、並訓令矢田總領事、㈠非改去此回王正廷所取之態度、不再進而開始交涉、漢案寧案無急須解決必要、㈡日政府不必作撤兵聲明、有田局長欲報告首相案、亦無其必要、待首相歸京後、視爾後形勢、再行協議、至關稅問題、則與他各懸案截分、今日將由矢田總領事與宋財長交涉、惟解決將須長時日、（東京二十四日電通電）

◎森外務次官、於本日外務省首腦會議畢後、告往訪之記者曰、今日將矢田總領事之報告及外務當局意見、向首相開陳、至根本方針、未有變更、無論中國方面取如何態度、決不改易方針、王正廷此回之主張、日政府無進而交涉之必要、故對矢田總領事、亦未有特別訓令、芳澤公使大約將於來月歸任、並無與近歸國之小幡氏交替事云云、（南京二十四日電通電）

◎外務次官森氏今日語新聞家、謂中日交涉外務省目下決計取靜觀政策、而不亟亟重開預備談話、但中日談判非全中止、蓋矢田現擬與宋財長商差等稅實施事也、日本非俟得有將來安寧之滿意擔保、決不應允撤退駐魯軍隊、森氏又否認外相將易人之說、（東京二十四日路透電）

軍官殺妻拒驗案續聞　北平全體法官一致力爭

◎地方高等两法院二十四日在舊大理院開會、吳澄章主席、檢察官連壽庚報告三集團第二師參謀曾賢丞擊斃髮妻李氏、壽庚往檢驗、該參謀強令多數軍人、持槍抗驗、並加侮辱、請公議維持法權、決推代表四人、謁閻錫山張繼商震等、並電國府請嚴辦、（北平二十四日下午九時電）

◎某集團參謀長會某殺妻、拒絕相驗、二十四日法院全體推檢開會、決推代表二人謁張繼、請保障法權、閻錫山巳將會參謀長免職、（北平二十四日下午六時電）

李品仙辭職就醫

◎李品仙辭職後、赴德國醫院、候派人接替、（北平二十四日下午四時電）

◎李品仙辭意堅決、白崇禧二十四日赴醫院慰問（北平二十四日下午九時電）

閩財廳向商界籌欵

◎財廳向錢商借款五十萬、無結果、昨又向總商會請各商認省債五十萬、（福州二十四日上午十一時電）

◎福州電、財廳長徐桴擬親赴厦借款、惟因與厦金融界尚少往來、以林知淵赴厦、二十四日動身、與厦商接洽云、（南京二十四日電）

◎徐桴因財政無辦法、亦向楊辭財廳長職、並聲稱祇負責維持至十二月底、楊仍慰留、（福州二十四日上午十一時電）

國勞局長昨日抵漢

◎國際勞工局長多瑪與干季文二十四日午可到漢、總部通知省市政府省市黨部歡迎、（漢口二十四日下午二時電）

燕省市商決劃界案

◎省市劃界問題、二十四日在市府開會、決照中央所定辦法、（北平二十四日下午六時電）

張貞部縮編四團

◎福州二十四日電、駐閩南獨立第四師遵照一集團軍所頒新編制、縮編四團、其餘新招之六千餘名、均隸屬建設廳爲工程隊、以開築省內公路、（南京二十四日電）

請吸 天橋牌 香烟

請吸 天橋牌 香烟

航空事業之進展

◎航空署現擬設航空學校、航空醫院、及掩護隊、以爲將來發展民用航空之準備、並向德國購飛機多架、下月即可裝運來京、（南京二十四日電）

◎民用航空會向美信洋行訂購萊因三號陸地飛機、需一萬二千美金、該行大班盖瑙副班湲姆李二十三日赴會面訂、（漢口二十四日下午二時電）

賑災會賑濟豫災民

◎豫陝甘賑災委員會今日放豫災民賑成人二元、兒童一元、計散去九百八十元、又市府賑米每人十四兩、（南京二十四日電）

賑糧運抵潼關

◎西安電、陝西救災會決定在西安暫設粥米廠六處、用資救濟、現正籌備中、俟賑米到時、即開辦、又陝省派劉必達赴漢購辦賑米、第一批共六千石、先以三千石運陝、開已抵潼關、（南京電）

湘省軍政彙聞

◎魯滌平及所部旅長、二十四日均就第五師師旅長職、並電劉鉶準備合編、二軍名義即同時取消、（長沙二十四日下午二時電）

◎督署設清理處、專辦移交、並咨省府請發結束費七萬餘、（長沙二十四日下午二時電）

◎省府議決、由省庫借墊二軍十四軍縮編費各五萬、另在洪江煙稅項下各撥借三萬、（長沙二十四日下午二時電）

◎運動會增加女子田徑賽、二十三日預賽、結果甚好、（長沙二十四日下午二時電）

◎李宗仁電湘、巳呈請中央解除程潛監視、程將出洋考察、（長沙二十四日下午二時電）

◎反日會定下月一日起舉行宣傳週（長沙二十四日電）

◎朱耀華陳光中電省、彭德懷胡筠各匪經大軍分途痛擊、已潰竄贛邊、（長沙二十四日下午二時電）

天津華租界合力緝匪

◎天津搶匪橫行、華租两界、因警政界限關係、緝捕往往發生障礙、現組織全市公安聯合處、共同嚴緝、不分界限、（北平二十四日下午四時電）

北平電車風潮解決

◎電車工人依總工會之調停、將一切交涉委諸總工會、而停止怠工、從昨日下午五時起巳照常賣票、（北平二十四日東方電）

閩事述要

◎鄭寶菁辭秘書長、意極堅決、已請假七天、候楊主席覓替、（福州二十四日上午十一時電）

◎泉永代表向省府請願十事、二十三日省府議決分交各廳核辦、（福州二十四日上午十一時電）

平津快車失慎

◎二十三日由平赴津快車、至廊房失愼、焚毀二等車一輛、（北平二十四日下午四時電）

西北軍官學習農林

◎馮玉祥頃與金陵大學農林科商定、自明年一月起分期資送西北軍官至該科學習、每期以四個月爲限、三個月內室實習、一個月外室實習、畢業後派往西北工作、以期推廣農林事業（南京二十四日電）

北平要聞

◎張繼力辭武就政分會職、（北平二十四日下午六時電）

◎胡若愚二十四日由津回奉（北平二十四日下午六時電）

◎女大獨立問題俟平分會商決、（北平二十四日電）

◎商震電張學良、請制止盧龍縣河東官吏勿越界征索、（北平二十四日下午六時電）

◎閻錫山二十四日宴李石曾、張繼白崇禧何其鞏商震作陪、（北平二十四日下午六時電）

◎裴立克聲明贊成財部鹽稅辦法後、英法日美使在法使館交換意見、堀義貴電日政府請示、（北平二十四日下午四時電）

◎白崇禧二十四日訪英使、（北平二十四日下午四時電）

蚌埠近聞

◎公安局昨日在南關捕獲冒充軍官犯孫景樂等三名解究、（徐州二十四日下午六時電）

◎黨政軍聯席會議、二十四日在二師部開成立大會、（蚌埠二十四日下午四時電）

北平公債市況

◎二十四日公債市況、九六開收两盤均二三六五、鹽餘七五、成交八十萬、（北平二十四日下午十時電）

國貨化妝品 五洲美容霜

謝碧霞女士丹徒人也近曾投函敝藥房云「儂皮膚素向白皙不事脂粉自舊多臉部忽發斑點不以爲意乃日久積累殊不雅觀心常戚戚市上之去斑藥美容藥一一試驗皆無效用近赴中滬回買有貴藥房「美容霜」一打日日揉擦斑點日漸隱退回復我本來面目爲之欣喜特馳書謝致」美容霜嫩而去斑久著奇效欲增美觀者不可不用也

上海四馬路五洲藥房發行　分店大馬路　分店北四川路　各埠分店各大藥房均有出售

要聞

蔣總司令將由肥來蕪

校閱委員林湘等已抵蕪：一師校閱程序之規定

蕪湖通信、國府主席兼總司令蔣介石氏、來蕪校閱十一師、據昨日電訊、謂由新都乘兵艦來蕪、二十二日下午又得蚌埠來電、謂蔣氏巳決由蚌逕赴合肥、先行校閱第八師朱紹良部後、再由肥取道巢縣來蕪、十一師司令部聞訊後、巳定二十三日、由該師副師長陳誠、率領副官人員、乘[illegible]河鎔利两小輪前往中廟迎接約期二十六日當可抵蕪、總部校閱專員主任林湘、巳於二十一日下午四時、由京乘江華輪船抵蕪、定二十三日上午八

時開始校閱、技將校閱十一師全部程序探錄於下、二十三日十一師師部、師特務營、三十三旅旅部、六十六團、上午閱兵、點名、馬匹、器械、學科、下午裝具、材料、內務、經理、衛生、政治、二十四日、六十六團之兩連槍關槍兩排、上午野外演習、連對抗、（陣地之攻防）下午校閱六十六團之技術、第一營一連校閱瞄準、第二營一連校閱實彈射擊、第三營一連校閱工作、實施機關槍連及迫擊砲連實彈射擊、二十五至二十六日休息、二十七日由將氏親自校閱十一師師部、特務營、三十三旅六十六團、上午閱兵式、分列式、制式訓練、訓話、下午査核內務、經理、衛生器械、上項規定、如遇風雨不能實施時、得推至翌日施行、閱兵地點、定在怡和碼頭舉行、聞林主任等在蕪事畢、即赴宣城大通杭州等處校閱、因該處等均有十一師部隊駐防其間也、至蔣氏則聞到蕪後、將折赴上海云、（二十二日）

江蘇省政府會議

江蘇省政府委員會二十三日下午三時至七時、開第一六二次會議、出席委員葉楚傖・王柏齡・繆斌・陳和銑・顧祝同・何玉書・張乃燕・主席葉楚傖　報告事項㈠江蘇省黨務指委會爲訂定本月二十四日下午二時開第六次黨政談話會、希貴府各委員準時出席、㈡農礦部函復准函已令飭漢冶萍公司將盛氏愚齋義莊所有之股份、一律扣押、不准過戶轉　取息、及行使股權、㈢土地整理委員會呈爲測定啟東縣經線圖、及崇啟兩縣界線、繕呈鑒核、㈣中央大學函請迅予確定東灘學田解決辦法、會縣執行、據情轉請會照、並希見復、討論事項㈠王委員兼建設廳長柏齡提議建廳經費、請仍照十七年度原列預算數目辦理案、決議交預算會議、㈡中央大學區中等學校聯合會等呈爲中小學校經費支絀、懇就省府收支項下年撥五十萬元、指定爲普通教育之用案、決議送中央大學核辦見復、㈢民政廳呈復遵令核上海等十五縣送清鄉費預算一案情形、祈鑒核案、決議如擬辦理、㈣函中央大學起草繪成省治辦法、提會討論、㈤令財廳按月撥付省黨指委會經費一萬六千元、㈥修正民政廳辦事細則、㈦薦任顧元丙姜可生黃翠爲建設廳秘書、康時振武同華王基泰劉毅吳開御爲建設廳科長、錢鎮十志鈞爲技正、湯蔭棠爲江蘇公路局長、

蘇省黨部會議

江蘇省黨務指導委員會第五十九次常會、討論事項、㈠江寧指委會呈稱棲霞寺僧寂然、毀滅總理遺像及黨國旗、並誣控村政指導員黃同義毀謝寺產未遂、擅貼標語、請咨江寧地方法院依法究辦案、（議決）函江寧縣政府查明辦理、㈠江都指委會呈稱江都監獄員不能負責、以致演成崩監、請咨省府嚴辦案、（議決）函省府核辦、㈠無錫指委會請咨省府民政廳將該縣縣長秦毓鎏撤職懲辦案、（議決）再函省府迅予撤懲、㈠江都指委會請咨省府會縣發封瓜洲同善社案、（議決）轉省府飭縣將同善社發歸該縣第四區黨部、㈠溧陽指委會呈報損失清單、請轉省府察核示遵案、（議決）函省府飭縣補償、㈠江蘇省政府函稱松江縣長金慶章代電稱縣屬區黨部在保管期間、如遇地方各法團開會投票等事、應否列席行使職權案、（議決）函復黨部性質與法團不同、其地位應高於法團、凡有集會自可列席指導、㈠如皋指委會呈報建議城隍廟善後建設、即將中殿改爲中山堂、兩廂爲民衆團體辦公地點、或爲商場陳列所、並請轉咨省府嚴斥該廟道士陳家本恢復神像案、（議決）照轉、㈠宿遷指委劉執中因病呈請辭職案、（議決）不准、㈠銅川沙指委黃鐘因係共犯業經特別庭判處徒刑、擬呈請中央開除黨籍案、（議決）通過、㈠訓令發檢保管員喬適作協同新派指委切實辦理登記加緊工作案、（議決）通過、㈠訓練部提出調査淮陰縣指委周萬福等呈請辭職一案、（議決）追步坤停職、㈠民訓會提出太倉縣指委會呈稱上海市反日會吳淞檢察處、越境檢察、幾釀事端、請轉函上海市黨部澈査、以免糾紛等語　應予照轉案、（議決）通過、㈠民訓會提出東臺大豐鹽墾公司佃人代表黃昌顧等、呈稱大豐鹽墾公司重租剝削、萬衆流離、請予嚴助等語、應將副呈發交縣指委會査明辦理具復案、（決議）通過、㈠民訓會提出泰興縣指委會呈稱遵商民等情、呈訴鹽棧違反黨旨、壓迫商民等情、請轉咨鹽務署令縣稽核所査辦等語、應予照轉案、（決議）通過、㈠民訓會提出崇明黨員劉文奎呈稱被大通紡織廠協理杜少如尋仇報復、無故開除、縣政府不予置理、請函民政廳等語、應交縣指委會査明辦理案、（決議）通過、㈠組織部提出補派各縣指委名單一件、請公決案、（決議）㈠派　嘯游爲泰興指委、㈡派沈元燮楊安慶爲海門指委、㈢派吳倫爲金山指委、㈣派宣益東爲東臺指委、㈤派陳玄慶賓寬爲吳縣指委、㈥派李鉅鼎鍾太初爲如皋指委、㈦派胡競華狄迺津史陶鎔爲溧陽指委、㈧派丁奇超爲江陰指委、㈨派徐永德爲高郵指委、㈩派薄公雷李雨化爲常熟指委、⑪派孫嘯風爲宜興指委、⑫派張祖鍾爲崇明指委、⑬派趙如布爲崑山指委、⑭派徐政蔡克棟爲宿遷指委、⑮派薛雪爲贛榆指委、⑯派賴家鐸爲銅山指委、⑰派韓祖榮爲高淳指委、⑱派劉行之爲無錫指委、㈠東臺指委潘錫純、行爲不檢、應即予停職案、（決議）通過、㈠嘉定指委毛健吾、擬免調如皋留嘉工作案、（決議）通過、㈠東臺指委丁晉藩呈請辭職案、（決議）慰留、

轟動一時之倫敦艷屍案鞫訊記

留美法學博士繆中一偕其新婚妻蕭惠珍女士、自紐約密月旅行赴英、道抵愛丁堡相近開司惠城 Keswick 之波羅德地方 Borrowdale 同寓於一小逆旅中、翌日爲六月十九日、下午繆偕蕭女士外出散步、至五時繆獨自返、同時一鄉人在道旁叢林菁密中之高岡上、於綢傘下發現一被人縊斃之艷服女屍、旋經警探查悉、赴逆旅搜檢行李、疑繆實犯有謀財殺妻之重大嫌疑、遂拘往警署、旋解往惠司開城地方法院、經判結果、繆被判處死刑、詳情已載七月廿七日本報、繆奉判不服、一面急電家屬接濟鉅款、一面另延 Gorman 與 Jackson 兩律提起上訴、於 Cumberland 之高級皇家法院、於上月二十五日至二十七日繼續庭訊三天、結果維持原判、繆仍不服、復提上訴、依然駁斥、不日將處絞刑、當該案開審時、以案情極爲曲折、曾轟動彼邦人士、而最囑重要之一節、即在皇家法院開審時之情形、茲特分日刊載本報、以餉閱者、

農鑛部籌開農鑛會議

農鑛部日前開部務會議、議決於相當期內舉行全國農鑛會議及農鑛物產展覽會、業經該部部長易培基批准、並委派陳郁胡博淵胡庶華何玉書徐廷瑚黃德安翁文灝等七人爲籌備委員、積極籌備一切云、

日人侵略滿蒙之激進

擬組滿蒙拓殖株式會社

哈爾濱通信、日人侵略滿蒙無所不用其極、而對於彼國青年、尤在以養成其侵略滿蒙主義爲宗旨、最近日人在大連創設滿洲青年會議、其一切組織均模倣其祖國現行制度、如以滿鐵會社理事小日山直登爲內閣大臣、該氏平素主張、即在奉行田中所謂之滿蒙積極政策者、其拓殖大臣、則爲相川米太郎、相川現已擬就一種滿蒙拓殖會社法草案、當此中日交涉方殷之際、日人在東省又有路權商租權之要求、則此種組織、其意義之重大可知、茲將滿蒙拓殖株式會社法草案錄後、以促國人之注意、第一條、滿蒙拓殖株式會社、係以供給滿蒙拓殖資金及經營其他拓殖事業爲目的之株式會社、設置本店於奉天、第二條、滿蒙拓殖株式會社之資金、定爲一億萬元、第三條、滿蒙拓殖會社、股票、概爲記名式、股東限於日人朝鮮人及中華民國人、第四條、滿蒙拓殖株式會社之股款、得以土地估價抵充之、第五條、滿蒙拓殖株式會之存立年限、自註册之日起、定爲一百年、但依政府之認許得展長之、第六條、滿藏拓殖株式會社係政府之認許、得設置支店派出所於認爲必要之滿蒙重要地點、第七條、關於負司事項另定之、第八條、蒙滿拓殖會社經營左列各項事務、（甲）供給拓殖必需資金、（乙）拓殖必需之農業水利事業及土地之取得經營並森林礦山之經營、（丙）募集拓殖必需之移民及分配、（丁）建築移民必需房屋及其買賣租借、（戊）對於移民或農林業供給拓殖必需之物品及其分配、（己）依據委托經營土地及其管理、（庚）經營其他拓殖必需之事業、第九條、前條第一項之資金供給方法另定之、第十條、營業贏餘除購買國債證券及政府認可之有價證券或存貯政府及政府所指定銀行外、不得使用之、第十一條、滿蒙拓殖株式會社得發行滿蒙拓殖債券十倍於已繳之股款、關於債券發行事項另定之、第十二條、關於政府之監督補助事項另定之、

北滿三江沿岸之水田

幾盡入白俄韓人之手……華人近始從事經營

十八日哈爾濱通信、北滿牡丹江湫江松花江下游一帶、因有江水之灌漑、頗適宜於水田、水田面積亦甚廣袤、惟因中國方面向無詳細之調査、故究有若干畝、無從得知、沿江各處、近年居民、雖日見繁衆、但經營水田事業者甚少、一因華人耐苦受寒、不及鮮人、一因華人不知合作、資本又小、無力發展、鮮人一面受日本移民政策之壓迫、一面得日本政府之援助、故該地一帶之水田、十分之七八爲鮮人所經營、每年所產之稻米均輸入朝鮮或日本、散入北滿者要不過三分之一耳、散居北滿一帶之白俄人民、因在中國保護之下、其擁有鉅大之資本者、亦大有人在、彼輩對於經營實業、頗有專長、年來鑒於鮮人經營水田、獲利甚厚、亦漸次將其資本從事於該項事業、去年有白俄人札米得爾者、曾任帝俄時代財政次長、擁有財產五六百萬金盧布、（每金盧布約哈洋一元四角上下）在牡丹江沿岸及鏡波湖（吉林農安縣境內）一帶之數百里間、以重值租得已墾及未墾之水田三千餘晌、已墾者令原墾之鮮人或華人代爲種植、按年納租、未墾者招人代墾、並在東鐵路線之海林站及牡丹江站兩處、設有大規模之淨米廠、淨製自己水田出產之稻米、僱理營業爲他人碾淨稻米、去年中種稻田約一千一百晌、除佃戶分劈後、計得精米五千餘石、淨獲純利二十萬元、本年種稻約一千四百餘晌、收穫較去年尤豐、將來除分劈約得精米八千餘石至九千石、以現在米價而論、可得淨利三十萬元左右、其他白俄大資本家切米里可夫、（前曾充舊俄某省省長）等、現均擬仿照札氏辦法、在各江河沿岸租佃大段水田、從事種植稻田、中國方面近亦有人從事於組織水田公司、現下成立者、已有數家、其中東濱公司一家、資本約二十萬、由哈爾濱特別市出資十萬元、由商人集股十萬元、目下因初始經營、尚無何種成績、（十一月十六日）

贛省各市縣黨指委發表

計四市八十一縣

南昌通訊、贛省黨務指導委員會于十九日上午九時在組織部登記科先開預備會、愼重考査各縣市候選黨務指導委員、至下午三時、始告結束、復於四時開第七次臨時會議、出席委員姜伯彰・干鎭寰・蕭馥・熊育錫・陳禮江・鄭仲武・主席姜伯彰・紀錄顏承梁、由組織部長熊育錫提出各縣市指委名册請求通過、委派案、（決議）照委、茲錄四市指委姓名如下、（南昌市）孔紹堯・李競明・錢品松・黃強・張振民・李中安・廖祚逖、（九江市）胡亦人・黃石生・齊振興・龔定華・饒仲怡・劉禮修・徐維康、（贛州市）陳昌蕃・李宗瑤・謝芝圃・郭芳科・董開熙・戴斐林・張俊宰、（景德鎭市）王國偉・陳日初・汪占中・汪濂曹儀・徐維東・程品珍、（八十一縣指委姓名從略）、今日（二十日）上午十一時、復開第廿七次常會、陳禮江主席決議兩要案、各縣市指委定期舉行宣誓就職案、定下星期三（廿八）舉行、㈠各縣市指委旅費應如何籌措案、以十一月份全省黨費項下支給、

第二師對抗演習紀

蔣介石由壽返蚌親臨校閱

蚌埠通信、陸軍第二師長顧祝同、奉將主席令、命四五兩旅在蚌埠鳳陽之間、演習對抗、一星期前、即積極預備、勘定蚌埠以南相距十二里之徐橋爲對抗地點、（徐橋在老虎山之南）訂於二十一二十二兩日舉行、二十日夜第四旅黃國樑部、由鳳陽出發、第五旅涂思宗部、由蚌埠出發、至次早八時、兩部均已集中徐橋、時師長顧祝同、副師長李明揚、參謀長趙啓祿、暨裁判官徐承漢何浩然藍騰蛟史秉直敖正邦、及一八九各師參觀員、均陸續蒞場　顧祝同司統監部、黃涂二旅長、分任臨時支隊長、四旅在東、五旅在西、中間相距里許、預備實行作戰、是日晨六時許將主席由壽州乘輪返蚌、十時許由蚌偕隨員衛士、分乘汽車、至徐橋校閱、蔣抵後、四五兩旅、即開始作戰、五旅先派一小隊前進、四旅猝遇敵軍、即與之接觸、雙方各放空響鎗炮、復作臥放・衝鋒・掩護・輸送・快放・追擊・散兵線・種種形式、時五旅故作不支、紛紛潰退、四旅乘勝追擊、至十餘里外、始各停止演習　是夜兩部各在郊野佈防露宿、次早（二十二）四時、五旅作拂曉反攻、蔣仍蒞場校閱、四旅竭力防禦、衝鋒之時、槍聲密如聯珠、與鋼砲吶喊之聲相應和、雙方屢進屢退、鏖戰至七點鐘、始停止演習、蔣氏當令兩部集合小山南大操場訓話講評、旋即回蚌、兩旅隨即集合小山南、十時許蔣氏前往向官長訓話、其要點㈠注重訓練、㈡灌輸主義、㈢忍苦耐勞、㈣嚴肅紀律、㈤勤儉樸誠、㈥服從命令、並講評兩日對抗之優劣、下午一時、蔣即回站、兩旅亦各回駐在地、二時蔣乘車赴臨淮閱兵、定當晚返蚌、明日（二十三）赴合肥閱第八師朱紹良部、

蘇婦協會決議案

函民廳通令全省實行

江蘇省婦女協會整理委員會最近決議四要案、要求民政廳通令全省實行、㈠通令各縣市實行本黨政綱對內政策第十二條、及第一二次全國代表大會關於婦女之議決案、尊重婦女地位及婦女利益、㈡通令各縣市嚴厲執行廢除娼妓婢妾禁止童養媳溺女纏足等惡習、以符本黨扶助婦女運動之精神、㈢通令各縣市從速改良婦女養老院育嬰堂等、㈣通令各縣市各機關、量才任用女子、俾婦女得職業平等、經濟獨立、

首都反日會執委會議

首都反日會二十三日上午九時開第七次執行委員會、出席者黃世傑・陳鐃彬・劉曦・祝蕙芳・魯之璵・梁醒・黃夏天（魯代）列席者李健氏、討論事項如下、㈠請市商協總商兩會通令各商號凡進出之仇貨、須另立仇貨簿、不得與國貨內貨同登一册、以便清査、藉杜舞弊案、決議函知該兩商會、㈠請函市公安局飭令各區分署嚴禁奸商於夜間私運仇貨、在下午十時至次日上午五時之間、凡滬運淡貨物者、概行扣留、送會審査案、決議保留、㈠浦口勤務被封案、決議由劉曦前往調査後、再爲核辦、㈠中正街火車站每日所到仇貨甚多、應如何辦理案、決議由檢査部派人前往、㈠審査顧問業經一律免職、茲將從新審査定之審査顧問開列名單、請酌予通過加委案、決議馮魯贍・李叔明・朱煥章・吳軼瑛等通過、由常委會加委、

答問

（作古城返照記的老漢）

這座「古城」問世以來、已經兩個多月了。當然有許多的批評、無論是贊美是懷疑、在我老漢都覺得非常榮幸、非常感激。現在先把必要的說明編作問答體、條擧於下、作諸位的參考、

問。古城返照記是甚麼？

答。「古城返照記」就是「古城返照記」仿佛一面鏡子把這座古城裏政治・社會・風土・人情形形色色照了出來。使讀者腦海中留些歷史的印像、發生些同情的聯想。這就是古城返照記的「正名定分」

問。古城返照記是歷史是小說是寫景、是叙事是說理？

答。不是歷史、因爲歷史太正經了。也不是小說、小說二字、在我國文學史上、太沒有地位了。事也要叙。景也要寫、理也要說、這些都是達到一種目的的工具。方法。

問。目的是甚麼？

答。作者未落筆之先、先要自問一句、「我爲甚麼要做古城返照記。」讀者亦如是、未讀之先、亦要問一句「我爲甚麼要看古城返照記」這個問題在第一問答裏已說過了、是面鏡子、是整個的政治社會風土人情的鏡子、不是一人一事一家的鏡子。做書的要回問一句「諸位看古城返照記、是否可以得到知識的收穫？是否感覺一點趣味上的貢獻？」如其認爲有益於知識、有得於趣味、則作者不虛此一作、諸位亦不枉此一看、即此便是目的。

問。知識是不是專販古董？趣味是不是專寫黑幕？

答。古董也要販、黑幕也要寫。雖是說古董也要有點興味、加點㕑製工夫。雖是寫黑幕。可不敢造黑幕。你看從前做淫書的現在寫性學的、那個不先說上一套獎善懲淫求眞求善求美、可見無論是何作品、是何本心、面子上決沒有自己說「我是造孽的、我是惟利是圖的」然而結果總是造大孽賺大錢　而且他們本心裏未必不是認準了「造孽賺錢」四個大字、不過不能不說幾句面子話罷了。不是我老漢說句狂話、像金瓶梅、性史那樣的書、不是做不出來、也許更深刻些、做了出來敢保準有人看、一面看一面罵、口裏愈罵心裏愈要看、現在的報紙不是講銷數嗎、銷的愈多、報自然就算愈好嘆、這一來時報準可風行全球壓倒一切。然而我們時報老闆、以文學歷史價值期望這座「古城」斷不肯任我老漢胡說胡鬧、就是我老漢也還要「手摩胸膛自思量」乍不幸爲文人、不幸做了「小說」眞個就該濫汙到這步田地嗎。嗚呼、朕固有所不爲也。

國際記載

英船失事案變更審査

二十三日紐約電、英船失事案、自有英美航行專家各一人加入審査會後、審査方法現已大有變更、英專家麥基雖爲陪審員　然亦充當翻譯員、以免英籍證人誤會國家律師屠特爾之意思、屠律師語路透訪員、謂渠僅研究眞相、絕無仇英之意云、（路透社）

二十三日紐約電　今日商部調査英船失事案、該船總機師稱、黑人火夫輕棄其職守、以致船沉云、此說與審査會屠特爾律師所言黑人火夫服從勇敢業已證明之說、迥然不同、衆頗異之、現有遇難被救之英人某上書審査會、謂已死船長迦雷在秩序凌亂之船役與驚惶失措之船客中、始終有忠勇的努力云、（路透社）

英皇病勢較寧靜

醫士施用愛克司光檢驗病菌……熱度較底肺患未擴張

二十四日倫敦電、今晨公報稱、皇夜安睡、昨晚所得之佳象、現能維持、惟肋膜炎仍爲病之主點、凡此類肺炎血症輒不能免此也、（路透社）

二十四日倫敦電今晚不發關於英皇病狀之公報、英皇次子約克公爵晚十時四十分出白金漢宮返私邸、（路透社）

二十三日倫敦電、今晨諸醫士診視英皇病狀、商榷一小時半、始離病榻、時已十一句鐘、苟無意外發展、晚間始續發公報、今晨公報雖漸令人不安、但皇室中人並不張皇、即英皇自己亦頗愉快、英太子刻在斐洲、未有促其返國之電、路透社聞諸甚可恃方面、昨夜三醫士入宮檢驗病菌、今晨入宮問疾者、川流不息、並有許多人電話相詢、醫士爲透澈檢驗起見、將施用愛克司光、（路透社）

二十三日倫敦電今晚九時半公報稱、英皇今日較爲寧靜、熱度較低、肺患未擴漲云、聞諸醫對於英皇今晚病狀頗爲滿意、皇族及在宮諸人見此公報、亦皆欣慰、愛克司光之施用、純屬診斷作用、該項最新器具係由倫敦某大醫院移入英皇私室、布置種種特別設備、頗費手續、（路透社）

二十三日巴黎電、法國聞英皇患病之消息、咸大爲注意、凡關於此事之消息、皆用大字登載、（路透社）

德國對賠款意見

二十四日柏林電、德國所繕賠款意見書、已送交英法意日比政府、謂專家委員會必須公允研究德國償付之能力、而後準此編製議案、協約國不得預先提出德國應付幾何之要求、德國在比意見書中請列強派出不受任何訓令束縛之獨立的專家、並決定集會之地點與時期、（路透社）

德發表駐俄大使

賓克遜博士

二十三日柏林電、德外部東方局主任賓克遜博士被任爲德國駐俄大使、（路透社）

紐約證券交易仍狂熱

二十三日紐約電、證券交易所今日依然狂熱、成交股數爲六百九十萬股、（路透社）

法衆院增給總統年俸

一百六十萬佛郎

二十三日巴黎電、法國衆議院已議准將法總統俸金由每年二百萬佛郎增爲三百六十萬佛郎、（路透社）

美資本家逝世

遺產三萬萬

二十三日紐約電、美國資本家賴恩現已逝世、年七十七、遺產估值美金三萬萬元、（路透社）

英倫狂風過境

非列濱華島中部亦有劇烈之大風

二十三日倫敦電、今日有西南狂風過境、加以大雨、損失若干、波特蘭島有海軍飛機三架被毀、樹木吹倒、房屋亦多坍塌、死八人、（路透社）

二十四日馬尼剌電、氣候局報告、極劇烈之大風、爲一八八二年後未有者、現吹過菲律濱華島之中部、受災各省之交通、現已完全停滯、（路透社）

◎驚倒全世界之新科學原理
湘省籌辦模範村計劃
朋比爲奸、謀吞附征賑款二萬元、國府據呈後、
一件時、得呈請調閱本部或其他有關係之文件、第
一棺於二十四日運松、函請若瑟醫院某醫生剖驗、
農民分銀行之籌備　蘇省農礦廳

震倒全世界之新科學原理
當代大科學家之新研究
其價值遠過於相對性原理

紐約電云、據柏林電稱、現代大科學家阿恩斯坦博士、近向紐約時報特派記者談曰、余近發見一大新科學原理、此項研究較諸相對性原理之發明、實遠過之、其論文、已脫稿、提出科學院、其他原理之研究、目下正在進行中云、博士雖承認兩者皆屬關於相對性之研究、但就其大發明內容、則緘口不言、博士因心臟病、赴發別克地方靜養、最近始歸柏林、故數月以來、博士之所在、全然不明、謂居於郊外幽靜之地、繼續服用德國返老還童「生殖靈」補品、其病根鞏固、仍能保持研究學問之精力、人多不知之、以爲博士是大病之大科學家、常時健康晝夜孜孜從事於研究、天下豈有大牛之健者哉、皆得貴之補品使之然也

二十世紀大怪傑之獅子吼
如何保護市民健康
如何增加產兒率

羅馬電云、現代一大怪傑意大利首相墨索列尼、近在羅馬市民大會演講人口問題、口如懸河、聲同獅吼、其言曰、「近來意國人口、日加月增、各大城市已有人滿之患、而體力講衛生、市民健康力、逐漸衰弱、且一般婦女多陷于不妊病態、勿論何種國家、何種民族、人口稠密則人口生產率、必漸減衰、目下歐洲各人口、其增率遠不及彼未開化之黃黑種人、長此以往、我白色人種必不免爲彼黃黑種人所征服、有色人種之中、就中國民族、尤爲可畏、今務吾人竭力求人口增加之方法、然後始可免於滅種之慘禍、且人口品質較諸人口數量爲重要」云、此項偉大動人演講之後、翌日意大利全國各報、同聲稱頌墨索列尼氏之深謀遠見、意大利醫學界方開年會、濟濟多士、皆名馳一世之大醫生也、開會後評論數日、會員中有提議討論市民保健及產兒增加問題、各著名醫學家、相繼起立、推獎德國最新發明之返老還童「生殖靈」補品云、

美國新聞畫報

美國瑪利馬哈女士

白髮紅顏之怪美人
金髮雖失 青蚨飛來

東方社柬斯克蘭頓電云、本市郊外保德村之一婦人、名瑪麗馬哈、乃一時髦女郎也、一見時髦、立即塞致、一村均稱爲時髦女郎、近日前往本市中一藥散院剪髮、乃用病傘洗頭、洗頭時用電氣藥髮術、施術人忙中有錯、病傘液倒注過多、髮氣亦甚猛力、竟致馬哈女士頭髮之生命之黃金髮變成白毛大老、賣光頭眼之金髮、無復有昔時之容、其頭皮又變爲女士登時面紅如柹、大駭而詈理髮師、理髮師跪謝賠罪、女士不聽、起訴要求損害賠償二千三百美金、「約四千六百元」、女士勝訴、而每對鏡子花容月顏因白髮稀頭無不有所損失、屢訪各大醫生懇求白髮還黑之方法、各大醫生咸謂常服德國返老還童「生殖靈」補品爲最有効之方法、故女士刻服「生殖靈」云、

德國政府實驗特許之返老還童生殖靈新藥乃史坦那博士發明之二十世紀醫學上最高權威也、如老弱服之、白髮還黑、皺紋伸張、聲音清壯、元氣復活、全體心身完全還少、回復青春時代之生殖力、老婦服之、顏面還少、月經復至、血氣旺盛、身輕步捷、姙娠子女、或腎臟遺精、發育不全、神經衰弱、月經不調、宮冷不姙等、男女有生殖器病、而曾就多醫無效者、一服此藥、立奏奇效、連服七天、食慾大增、走路不倦、連服二月、白髮變黑、容顏還少、回復青春、男子不可服「女用生殖靈」、服則乳房澎大、變爲女性、女子不可服「男用生殖靈」、服則鬍鬚叢生、化爲男性、服藥者、特別注意、幸勿自誤、

函索生殖靈說明書、及照片、函索即寄、

德國政府實驗 男用 女用 生殖靈 每盒服七天洋七元 每料四盒二十八元

生殖靈 封緘標

南京花牌樓太平街
蕪湖長街井兒巷口豫豐恒內
杭州西湖奧山路二十七號
蘇州護龍街察院場口
紹興城內府門前丁裕昌
寧波東門內大池頭
漢口前花樓正街
長沙小西門外下河街念八號
福州南台上杭街
汕頭昇平路十三號
廈門新馬路九十一號
蕪州中山路十一號
廣州一德路八十八號
溫州四新街
重慶新馬路二十二號
澳門新馬路
香港德輔道中
雲南正義路
北平西單牌樓
天津法租界大法國路
濟南大布政司街
奉天西門臉
大連大山通
哈爾濱道外正陽大街
新加坡大馬路

各埠各大藥房均有出售

上海四川路一百十二號

美國政府註冊 生殖靈總代理處 **美商三德洋行獨家經理**

電話中央七零三一號

湘省籌辦模範村計劃

長沙通訊、照兩湖善後會議、及武漢政治分會議案、湘省均應設立模範縣一二區、現在自治籌備處長曾繼梧、決先就長沙之麓山及漢濤市一帶、籌辦一模範村、然後再事推廣、關於籌辦模範村計劃、已擬定如次、㈠設立村公所、㈡調查戶口、㈢編製鄰閭、㈣設村議會、以上四項、須第一步成立、㈤調査及測丈土地、㈥衛生、(甲)各項取締及檢查、(乙)防疫、(丙)戒煙、(丁)公共醫院、㈦交通、(甲)電燈、(乙)電話、(丙)修治道路、㈧教育、(甲)閱報室、(乙)演講廳、(丙)平民學校、(丁)新式茶社、(戊)幼稚園、(己)小學校、(庚)圖書館、(辛)四權使用訓練所、㈨合作社、(甲)消費合作、(乙)販賣合作、(丙)信用合作、(丁)生產合作、㈩娛樂、(甲)公園、(乙)公共體育場、(丙)音樂會、(丁)劇場、⑪土木、(甲)公浴室、(乙)鑿井、(丙)開濬溝洫、(丁)挖塘、(戊)築堤、(己)建築平民住屋、⑫農林、(甲)農事試驗場、附肥料製造試驗場、培秧場、(乙)種桑、(丙)植棉、(丁)種桐、(戊)造林、⑬救貧、(甲)積穀、(乙)貧民工廠、(丙)救貧院、(丁)殘廢工廠、(戊)養老院、(己)育嬰堂、⑭警衛、(甲)挨戶守望隊、(乙)挨戶團常備隊、⑮風俗、(甲)禁賭、(乙)息訟、(丙)禁革其他不良習慣、

鐵道部發表津浦路員
津浦路副局長裁撤

鐵道部長孫科、今日發表津浦路人員甚多、茲紀錄如下、令委前津浦路車務處長現充漢平路車務處長邱鴻勳仍調回津浦原任、又令調津浦路局秘書長葉秉良爲總務處長、又令調滬寧路會計副處長高崙瑾爲津浦路局會計處長、又令調津浦路機務第三段總段長楊毅爲該路機務處長、又令津浦鐵路副局長錢宗澤另有任用、至所遺副局長缺着即裁撤、

浙民政廳改良警政

杭州通信、浙省警政雖辦理有年、因限於經費、員警俸薪微薄、謹愿者每興不敷事畜之悲、狡黠者時有枉法舞弊之舉、雖經政府督飭各屬、隨時嚴密考査、第全省區域遼廓、員警人數較多、見聞或有未周、積弊仍所難免、民政廳爲正本清源計、決定從增加員警俸公着手、曾經民廳釐訂店住屋捐、奉會發各屬編査征收、聞民廳即以本年度新增捐款、爲撥充警費之用、先從員警薪俸、分別增加、飭由各屬編造預算、呈復察核、所增俸薪、類足以維持生活、凡在職警務人員、須知此次政府忍痛加人民之負擔、純爲圖謀警政之改良、應廉潔自持努力職務、淸除從前積弊、共圖刷新警政、庶人民負担雖加、地方福利增進、方無負政府之本意、人民之期望、各巡官長警、應責成該管所長分所長、隨時嚴加考核、其不稱職者、立予撤換、毋稍瞻徇、各縣所長署長分所長應責成各該縣局長、嚴行督率、對於煙賭私娼務須認眞査禁、秩序安寧、加意維持、民廳當隨時考核、如仍有廢弛職務、或違法營私者、定予分別懲撤、不稍姑寬、關於是項改良辦法、民廳已令飭各縣縣長遵照、併轉飭各屬一體遵照、茲將員警薪俸增加後之數目探誌如下(所長)一百元一百二十元、(分所長)一百元八十元七十元六十元、(巡官)二十八元二十六元二十四元(巡長)十三元十四元十五元(警察)九元十元十一元、

浙聞彙誌

杭新市長周象賢、對於涉田局長一職、決意辭去、聞此後將注全力於全國水利局及杭市政府二職、又聞周市長有將社會科改局之意、

省府以皖南悍匪猖獗、昨電駐蘭保安處第一團選派隊伍堵截、

西湖博覽會籌備委員會、定二十五日上午九時、在建設廳招待杭垣新聞記者、

臨安俞國正等、向國民政府呈控豪紳董蓮昌等、朋比爲奸、謀吞附征賑款二萬元、國府據呈後、以此屬於浙省範圍、由文官處函請浙省政府核辦、

浙江特種刑事法庭專司處理共產及土劣而設、原爲暫時機關、俟中央立法院正式成立後、即行結束、現在司法院業已成立、特庭理應結束、聞該庭庭長錢西樵、業已諭知所屬職員、將已判未判各案、以及各樣犯罪證據、趕即査明列表、預備結束、聽候政府命令、屆時移交、免致臨事不及、

浙江高等法院承發吏考試、該院長已定本年十二月二十三日舉行筆試、同月二十七日舉行口試、除布告並分別函令外、合行令仰知照、

蘇農廳組織農林墾務兩委會

江蘇省政府農鑛廳長何玉書、自就任以來、對於農林事業、提倡改良、不遺餘力、前曾召集農政會議、討論農政上一切問題、結果頗爲圓滿、刻鑑於蘇省農產減少、民生日艱、爰於廳內組織農林事業推廣委員會、委任康瀚爲常務委員、各科長技正爲當然委員、積極進行、並通函各省農林學校及試驗場徵集各種改良種子農具、由該會趕製標本、並購買改良農業電影留聲機等、宣傳工具、以爲指導農人之用、不日即可分赴各縣、實行推廣、同時何廳長並延聘農林專家過探先・錢天鵬・陶昌善・梁希・葛敬中・陳嵘・侯朝海・凌道揚・沈宗瀚・羅清生・蔡無忌・戴芳瀾・姚醒黃・陸費執・毛雝・張心一・趙連芳・李乃堯・唐昌治・廖家楠・姚傳法・鄒秉文・葉元鼎・馮肇傳・張福良・李積毅・陳植・周明懿等爲名譽委員、共同負責、將來對於蘇省農林事業、必有一番貢獻也、又訊、農鑛所自改組以來、內部工作、異常緊張、除已成立合作事業指導委員會暨農林事業推廣委員會外、現復有墾務委員會之組織、由何廳長敦聘李君積新担任主任委員、李君對於墾務方面、學識經驗、均極豐富、尤於本省沿海各墾殖公司情形、極爲熟諳、近聞該委員會對於工作進行、已擬有具體計畫、除一方調査統計全省各縣公私荒地、設法使其逐年利用外、一方從整理本省沿海各墾殖公司入手、令行各公司按照規定之各項表格登記、俾便實施指導監督之職、他日行見地盡其利、將土化爲膏腴、均將於該委員會事業之前途進行之、

監察院開籌備會議

監察院院長蔡元培氏、自受任命以來、堅決求辭、奈以中央各委、一再懇挽、盛情難拂、爰於前日蒞京、先與陳副院長果夫、經過一度討論、蔡仍委請陳氏負責籌備、陳則表示如個人完全負責、力有不逮、極願秉承意志、積極進行、蔡亦以國府改組後、各院均在急進之中、苟監察院長此虛懸、殊與國體有關、故於昨(二十三)日下午三時、蔡陳二氏、邀請國府文官長古應芬、現在審計院長茹欲立、立法委員王世杰等、在中央研究院駐京總辦事處、會商籌備程序、直至六時餘、方始散會、旋由蔡氏向人表示、本人此刻祇負籌備之責、一面仍請中央另覓賢能接替云、

交部設立電政國際交涉討論會

交通部爲謀解決電政國際間各種合同契約交涉起見、特設電政國際交涉討論會、章程共十一條、原文覓錄如下、第一條、國民政府交通部爲謀解決電政國際間各種合同契約交涉起見、特設電政國際交涉討論會、第二條、本會設委員十五人、由左列各項人員組織之、(甲)交通部次長電政司長及交通部長指派之委員四人、(乙)外交部・財政部・軍事委員會・海軍司令部・建設委員會・各派委員一人、(丙)交通部聘請之專家四人、第三條、本會設委員長一人、由交通部次長充任、副委員長二人、由外交部委員及交通部委員電政司長充任、第四條、本會開會時、由委員長主席、委員長缺席時、由副委員長代理之、第五條、本會開會時、須有委員八人以上之出席、第六條、本會會議由出席委員多數取決之、贊否同數時、取決於主席、第七條、本會討論電政國際交涉事件時、得呈請調閱本部或其他有關係之文件、第八條、本會應將討論情形、隨時呈報交通部備案、第九條、本會討論議決案件、應呈請交通部採擇施行、第十條、本會因處理事務之必要、得設秘書二人、由交通部部員調充、並酌用辦事員若干人、第十一條、本章程自公布之日施行、如有未盡事宜、得隨時呈請交通部長修訂之、

地方消息

蘇州

校閱委員分組出發

總部校閱委員李益滋等於前日來蘇校閱第三師等情、已誌本報、二十四日錢師長已派員隨同檢閱委員、分組出發、計第一組總部委員高佩琦・楊雄杰・沈錚・師部人員楊斌・郭毓麟・章恒華・熊飛・定廿四日在錫校閱九旅旅部及十八團第三營、廿五日赴江陰校閱十八團部及一二兩營、二十六日返蘇、廿七日赴松江廿八日校閱駐松之十五團各營、廿九日返蘇、第二組總部委員金劍華・吳榮華・夏調元・師部人員劉倬賓・鍾廣泉・陶讓・吳芝香・定廿四日赴無錫轉往溧陽、廿五日校閱駐溧十七團第一營、廿七日赴崑山校閱第八旅旅部及十六團、廿八日往常熟校閱十六團第二營、廿九日返蘇、其校閱要目、先點名閱兵、次學術科、次內務云、

無錫

繆廳長挽留秦縣長

縣長秦毓鎏、近以病體難支、電呈民政廳辭職、茲於本日(廿四)上午接奉繆民廳長復電云、秦縣長效魯先生鑒、迭電均悉、貴恙如何、至深軫念、先生久宰桑梓、洞悉利弊、値此訓政開始、正亟勇往精進、興利除害、請勿遽萌退志、仍希將治錫計劃、隨時具報爲要、繆斌漾、

共黨盜犯執行鎗決

公安局獲解之共黨包小元、广壤下市保衛長朱校吉獲解之共黨朱二寶唐阿二、均經解縣、歸清鄉會訊實口供、連同水警二區獲解之青城市田夏林刦案盜犯吳阿培等四名、由縣電呈省府、請予執行槍決、茲奉省電照准、二十四日午間、由清鄉沈執法官、簽提包小元朱二寶唐阿二吳阿培等四名、驗明正身、依法綑綁、派公安第一中隊長丁超雄、押赴火車站執行槍決、

檢閱委員蒞錫檢閱

第三班校閱委員主任李益滋、率同委員十一人、前日由寧赴蘇、檢閱第三師、二十四日上午由蘇蒞錫、檢閱第三師第九旅、當由趙旅長令飭十八團第三營全部、齊集火車站大操場、聽候檢閱、聞李主任在錫檢閱後、定今日分一組赴江陰、檢閱第十七團第一二兩營、一組赴武進溧陽、檢閱十八團各營、

電氣糾紛談判昨訊

戚墅堰電廠與耀明公司代表、昨在駐錫辦事處、開第三次談判、聞雙方爭執之點、在電費計價辦法、戚廠方面、以電費分固定活動兩次計算、既係通例、且屬中央建委會之主張、耀明方面、最初主張維持原訂售電合同規定之包度制、談判結果、雙方意見、較前已見接近、茲再訂期本月二十六日上午、仍在原處作第四度談判、商決辦法云

清鄉期間延長兩月

本邑清鄉委員會成立之初、原定期間爲三個月、現在對於烙驗槍械將次完竣、惟清査戶口、因東北各市鄉、受共黨蹂躪、人民多數逃亡、是以趕辦不及、茲經第七次例會議決、延期兩個月、呈請江南清鄉委員會核示、旋奉指令照准、昨特開具五個月支出經費預算表、呈送省政府核示備案云、

松江

謀斃案開棺檢驗

楓涇鄉十四圖徐阿羲、被張孝林等勒斃一案、外間咸謂其妻俞氏亦係知情同謀、該屍亦非勒斃、中雖有張孝林徐吳氏等供認勒斃、問官以案情重大、令由法警督同該圖地保將屍棺於二十四日運松、函請若瑟醫院某醫生剖驗、俾明眞相、以憑懲辦、

甪鈞灣發生擄刦案

甪鈞灣鎭顧萬隆南貨店、于前日被匪行刦、失贓五百餘元、並綁去顧子一名、現年九歲、昨日接匪函稱、現在上海某處、須現金一萬元放贖云云、現正設法營救間

北鄉難民滋擾

松靑接壤之蒸澳塘鎭、於二十二日到有湘籍男女老小難民二百餘人、至鎭後不從地保指定住宿地點、任意佔居民房、公安支局洋槍四支、亦被攫去、旋由鎭人馳赴朱家角請警兩排趕到彈壓、一面由將支局長設法收回被刦之械、與以洋二十四元、白米兩石、現難民已於二十三日午刻向小崑山方面而去、

南通

冬防劃區警備

通邑匪氛不靖、經軍警聯席議決、提前舉辦冬防、將全縣各市鄉劃分爲五警備區、城廂爲第一區、餘東爲第二區、唐閘爲三區、白蒲爲第四區、港口爲第五區、由聯防區部委李寶仁等爲區長、至經費已預籌五千元、

財政局整頓稅收

財政局爲整頓稅收起見、業將忙漕徵收辦法變更、力除積弊、刻査徵收員劉蓉材、浮收忙銀、特移送法庭訊辦、一面派張伯廉等、分赴各市鄉摘査牙稅、

公安隊與股匪激戰

餘西六甲地方、於二十二日夜、到有大股武裝匪徒、聯防區部得報後即調公安隊往勦、在堤外與匪激戰、旋匪勢不敵、向北逃逸、經隊兵追獲吳茂昌・王祥慶兩匪及土槍二支、二十三日解城訊辦、當夜金沙又報匪警、經陳區長率隊馳往、擒獲男匪張明山等十一名、女匪嚴周氏一口、一併解縣審訊、

張孝若對余案之表示

余沈壽女士葬案、縣政府正在徹査中、現張孝若對人表示、余女士公葬南通、實地方公意、在通服務多年、歿於通而公葬者、尙有詩人張景雲、比國工程師特來克、余女士歿後、博物苑接收其捐贈各件、亦有正當合法手續、今地方若公議允許遷葬、或收回贈件、個人雖不贊成、亦決不反對、且從前公葬余女士、墓用水泥、工程堅固、若欲遷移須用炸藥、恐屍棺亦難安全云云、

沙洲嚴密防共

如皐境內共黨、最近渡江至沙洲集合者甚衆、軍警機關、特商定防剿計劃、即日嚴加戒備、

常熟

吳縣長對控案之聲明

公民陶繼曹師柳等近向民廳控告吳公耐縣長、昨又在琴報宣布縣長吳耐公、措施諸多乖謬、財政從未公開、驗契舞弊、短解稅款至二萬餘元、白茆官荒串庇升科至六千餘畝、師柳等就見聞所及、業經臚列事實、呈控省廳靜候澈究、縣政關係全邑、倘有其餘秕政劣跡、凡吾邑人、均應注意、以期吏治澄淸、無貧黨國等語、二十二日午後二時、吳縣長於縣政府邀集各界開談話會、並將各項文卷公開、請求審査、並謂白茆官荒爲呈准省廳核辦、驗契稅款爲余應得之扣頭、至於財政方面、余已於上月遺交財政局、不能負責云云

嘉定

保衛團查獲拐犯

封濱保衛團於二十一日晚、在陳家橋費新恒家、查獲拐匪陸阿小張金氏、及被拐婦人南京人李暢氏、常熟女子李端端等四名口、經李團總略訊一過、即解南翔公安分局辦理、又戩濱橋保衛團、二十一日開冬防會議、議決自十二月一日起、開始冬防、由一二三分隊以次逐日輪流、

縣指委宣誓就職

縣指會各指委、於二十三日舉行宣誓就職典禮、由潘國俊常務主席、報告改組經過及進行方針、繼各指委會同宣誓、由馬縣長黃市長等相繼致詞、末常委王劍文致答而散、

常州

農民分銀行之籌備

蘇省農市銀行武進分行、業由農礦廳委任邑人蔣錫昌劉珊源爲籌備主任、設籌備處於民鄉行政研究會、於二十三日起開始籌備、

接收總工會之糾紛

總工會整理委員、自省黨部委任潘品楨等五人以來、迄已多日、二十三日該五整委前往總工會接收、前任常委郭耀宗以墊款二千餘元尙無着落、未允移交、各整委乃向縣黨部請示辦法、改日再行前往接收云、

嘉興

水警局長將來禾

本省內河水上公安局長孫星環、以時屆冬防、各區防務、應加考察、故日內將由杭乘坐淺水兵輪來禾、檢閱水警、適區長得訊後已準備歡迎矣、

寧波

教育界近聞彙誌

㈠省立第二中學、現定十二月二日開成績展覽會、展覽各部成績、㈡城區教職員聯合會、定十一月二十五日、改選職員、已由該會函請各校代表、蒞會選舉、

土劣案判決無罪

上虞王六泉王伯治兄弟兩人、經上虞公民陳世紳等二十餘人、暨縣黨部等、以霸佔沙地誣控通匪、毆傷保衛團丁陳大堯、放米佃農、盤剝重利、私定棉租逾期罰則、私征牛費、私設斗長監管佃農、抗違省令、重收租、侵佔門城公產、站立門崗、家藏非法刑具十罪、向寧波特刑分庭告發、經飭案嚴訊、於二十一日辯論終結、昨經該庭判決、除浮管沙田部分、不屬該庭管轄未能受理外、其餘各點、含無土劣實據、宣告無罪、

仁和莊刦盜拘獲解甬

本市鼓樓前仁和錢莊刦案發生後、剿匪指揮部即令限各區警隊於十日內破案、前日偵緝隊偵探在餘姚小飯館內査獲形跡可疑之莽漢一名、並於身畔搜出鈔洋五百餘元、元寶一錠、與仁和錢莊被刦之押箱元寶無異、遂將其綑綁、於二十三日解甬訊辦、

逃警攔刦判處死刑

市保衛團守警楊祖年於上月間私攜木壳槍潛逃、旋在鎭海莊市攔刦民婦金戒、並開槍示威、經村人奮勇追獲、綑解鎭縣警局訊辦、旋即押解剿匪指揮部核辦、經軍法處以該匪既攜械潛逃、復槍刦民物、當判處死刑、昨已呈省核示矣、

揚州

宜陵鎭盜案之請緝

江邑東鄉宜陵鎭小湖許高鵬家、於十七日被匪徒十餘人、攜帶手槍、由後門擁入、分赴各房、翻箱倒篋、刦去銀洋首飾衣服等多件、損失不貲、現事主已來城報請縣政府勒緝、

紹興

地方分院院長被控撤職

紹興地方分院院長徐人驥、因被同院首席檢察官鄭光曾、呈控侵佔公務上財物、經高等廳派員偵查後、將徐停職、另委鄭式康(台州人)接充、昨鄭已接任視事、

來電

◎南京中央黨部、國民政府、內政部、賑務委員會、賑務處、豫陝甘賑災委員會、華洋義賑會、各級黨部、海外各支部、各法團、各省政府、各報館、各慈善團體、各機關、各主席、各總司令、靑年會、紅十字會、暨各民衆團體鈞鑒、陝民不幸、災患頻仍、連年兵災匪災、層見疊出、元氣凋喪、貧困已極、乃者天不見憐、旱災繼起、今歲自春徂秋、滴雨未霑、河渠斷流、秋既不登、春種絕望、日前糧食缺乏、鄉間樹皮草根、大半食盡、搶糧搶食、險象日迫、舉家人口、餓死淨盡者、時有所聞、餓莩乞丐、流離載道者、不可數計、徧野哀鴻、狀極堪憫、敝會代表陝西八百萬災黎、呼籲求救、伏望本慈善之懷、與大同胞之義、或發公帑、或解私囊、援助贊襄、指示方略、俾垂斃災黎、得慶重生、仁風惠雨、陝民當戴德於無涯矣、南京陝災救濟會、

第五百十二期

時報新光 The Eastern Times Pictorial Page

十七年十一月廿五日

蔣主席昨在合肥檢閱　定今日赴蕪

倫敦艷屍案（即江陰繆中一殺妻案）今日起刊載鞫訊詳情

煙土案　軍警兩方各有聲辯　黨部要江安輪負責人員指明事實

華租界匪盜猖獗　華捕團員因公喪命　周家嘴路守捕盜匪　鎗殺兩名生擒六名

首都一一二二慘案紀念大會盛況　南京美利生照相館

The anniver ary of the Nanking Tragedy of Nov 22, 1927 being observed by a big crowd of attendants

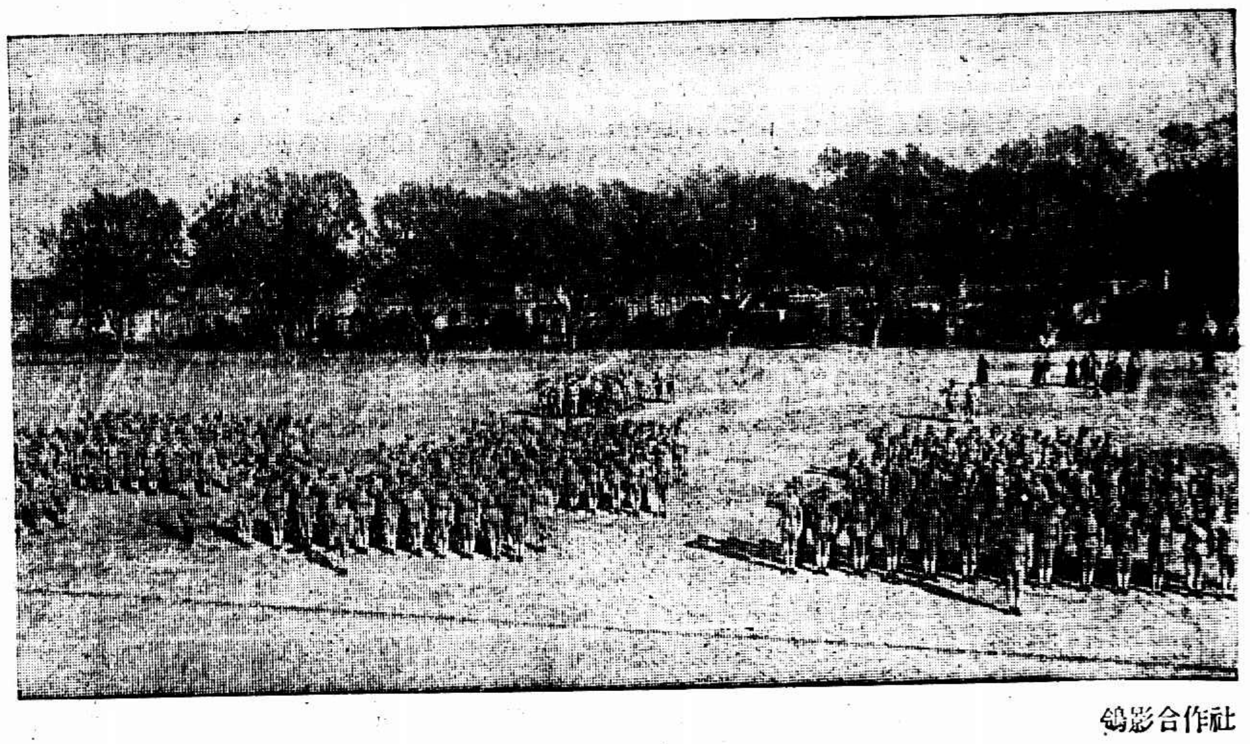

北平清華大學之軍事訓練
Ⓐ校長羅家倫(左)與教務長楊振聲(右)　Ⓑ舉行宣誓禮時向黨國旗行敬禮　鴿影合作社

The military training of the Tsin Hua College, Piping. Ⓐ President Lo Chia lung (left) and Doan Yang Teng-sen (right). Ⓑ Oath being taken and the National and Party Flags being saluted by students in the Inauguration Ceremony of the military training.

三友　中陳萬里左蔡仁抱右祁佛青均華社社員
郎靜山贈

Messrs Chen Wan li (middle), Tsai Je -bao (left) and Gee Yu-ling (right) Members of the Hwa Zai Photographical Society in Shanghai.

拜耳 阿特靈 藥餅

拜耳大藥廠 拜耳大藥廠 拜耳

煩躁失眠

阿特靈為最靈效最和平之安眠甯神劑服後睡眠酣適醒後爽健毫無頭暈神疲等流弊

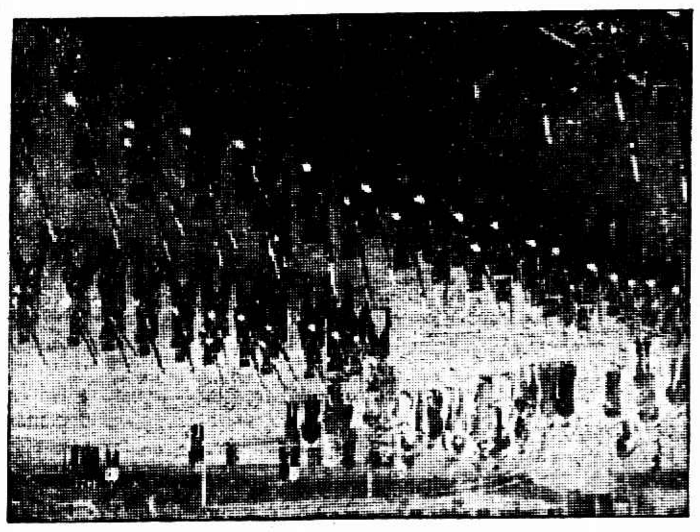

上海復旦大學之軍事訓練
ⓐ操演之一斑　ⓑ攝全體照時情形　蕭承惠

The military training of the Fuh Tan University, Shanghai. ⓐ The drill. ⓑ When their group photo was going to be taken.

湖州雙林鎮之全白籃球隊　該隊日前到湖與三餘社球隊比賽結果全白勝　孫大德

The All White Basketball Team of the Shuan Ling Cheng in Huchow.

濟南節進女學校運動會中之舞蹈　王仲玉

Dancing displayed by students of the Jen Tsing Girl School of Tsinan in their annual athletic meet.

上海 記載

煙土案眞相 待國府派員來查

軍警兩方各有爭執理由 黨部要江安輪負責指出

▲黨政機關今日開會 黨政各機關、定於今日假交涉公署開聯席會議、討論此事、

▲市指委會議決辦法 市指委會昨開第五十八次常會、對於江安輪載運煙土處置、並據宣傳部呈稱、此案及新聞檢查範圍、擬具辦法七項案、(議決)處置辦法八項、玆照錄如下、㊀由本會呈請中央迅令國府澈查該案眞相、嚴辦主從各犯、及庇護販運煙土者、㊁江安輪租運禁品、應請中央迅令國府將該輪負責人員、盡法懲辦、並懲辦該輪主管機關招商局、㊂定運該項煙土者、承受該項烟土者、經手販賣該項煙土者、及其他有關各犯、與運數數量、應責成招商局江安輪負責人員分別指出、從嚴懲處、㊃函公安局仍希繼續嚴密查緝、㊄新聞檢查處措置失當、應即改組、提出黨政軍聯席會議討論、㊅本黨部新聞檢查員張霞飛、因檢查失職、呈請處分一節、姑念當時曾經據理力爭、免予置議、着調宣傳部任用、另派幹員接充、(由宣傳部指派)㊆函警備司令部責問該部所派新聞檢查員、因何單獨扣留關於運土之各項新聞、㊇定本月二十六日下午二時、召集各區黨務指導委員聯席會議、討論禁煙問題、

▲各區指委會請澈查 二區三區指委會、對於江安輪私運煙土一案、昨日分呈市黨部請轉呈中央嚴查懲辦、又一區指委會亦發通電、從略、

▲九畝地商聯請澈查 九畝地商界聯合會、昨電國民政府各部長、請派廉員、會同禁煙委員蒞滬澈查究辦、

▲一區會區長之談話 本月二十二日早一時許、據大碼頭崗警及巡邏警電話報告、大碼頭有大汽車一輛及乘人汽車二輛、摘去號牌、起運煙土、並有穿武裝者三十餘人、各携長短槍爲之護送、經派巡官李存正率巡長二人巡警五人前往查拿、竟被擄刦、現李巡官尚在禁錮中、並聞毆有重傷、玆將是案中可供研究各點略叙於次、

㊀警察對於煙禁本負有重大職責、警備司令部偵查隊於起運煙土時、警察上前查詢、雖據稱此土係警備司令部的、係官的、但現在之假借名義、在外招搖者、亦復難免、在警察方面、自不能不認眞查詢、以副職責、凡稍明事理者、對此查詢必詳晰以對、即使警察於必要時、須偕赴區所詢問、亦屬正當辦法、如果於心無愧、何必視爲畏途、憚於前往、且甘冒不韙、出於擄刦之行爲、此可研究者一、

㊀警備部誣警察前來截奪煙土一節、查據崗警及巡邏警報告時、明知有穿武裝者三十餘人各携有長短槍枝、果欲前往截奪、初何至僅派官警十餘人而被其擄刦耶、此可研究者又一、

㊀當武裝兵士起運煙土時、警察上前查詢、如果此項煙土係屬查獲之物、同是辦公、儘可向警察詳細申述、從容辦理、何必武力威嚇、深拒固絕、此可研究者又一、

㊀上海綁匪擄票時、往往將汽車摘去號牌、避免事後之偵察、今警備司令部偵查隊起運煙土、各汽車亦將號牌摘去、究竟是何用意、此可研究者又一、

㊀此案發生之翌晚、各報本有紀載、乃警備部新聞檢查員竟強行禁登、此項新聞絕對不在取締範圍之內、其必欲強禁登載、是何用意、此可研究者又一、

㊀以上各點、因特舉其顯而易見略爲申述、以供社會之評判、至閱今日各報所載偵查隊長傅省先談話一則、其措詞與事理不符、又所請欲蓋彌彰也、

▲國民政府之來電 國急、上海特別市張市長淞滬警備司令部熊司令鑒、奉主席諭、據上海特別市公安局長戴石浮馮丑電稱、廿二晨、有武裝三十餘人在大碼頭起卸煙土、巡官李存正率警查拿、反被拘禁於白雲觀、後據報稱、是項煙土運至白雲觀後、立時武裝向租界運去、並據探報尚有大宗煙土待運、仍係武裝保護、無法阻止各等語、着上海特別市張市長熊警備司令查明情形及武裝者係屬何人、先行呈復等因、除分電外、特電查照辦理見復爲荷、國民政府文官處漾印、

▲熊司令呈蔣主席電 限即刻到、南京國民政府主席蔣鈞鑒、頃奉文官處漾電開、奉主諭、據上海特別市公安局長戴石浮馮丑電稱、各節、令查明情形及武裝者係屬何人、先行呈復等因、奉此、查此案先據職部偵查隊長傅呈報稱、據密告江安輪裝運大批煙土進口、即派員兵雇小輪往查緝、當在停泊法界金利源碼頭之江安輪上抄獲煙土二十餘担、運至華界關橋碼頭登岸、雇車運赴隊部、突有偽警截劫庇縱、隨將巡官李存正一名、計捕李隊部、次日即解送職部訊究、並據公安局長戴石浮馮電及呈同橋會前情、據此、當將雙方所呈經過詳細情形分別用快郵代電另行呈報、查此案雙方各執一詞、互相攻訐、情形至爲離奇、事關煙禁、自應澈底究辦、以昭烱戒、奉電前因、除據情先行率復外、應請迅派專員蒞滬會同查辦、以明眞相、是否有當、乞賜示遵、職熊式輝叩、

南京分呈國民政府主席蔣軍政部長馮內政部趙代部長禁煙委員會張主席勳鑒、此次職部偵查隊長傅省先在江安輪抄獲煙土一案、先後據該隊長及上海特別市公安局長戴石浮呈報經過情形、各執一詞、互據攻訐、業經據呈快郵代電呈報呈請派員會同查辦在案、計邀鑒察、當此煙禁森嚴、斷不容有包庇情事、況上海爲中外觀瞻所係、尤應嚴重辦理、以表現奮發之新精神、合亟電請迅派專員蒞滬、會同嚴密澈查、依法懲處、以正官邪、而清流毒、是否有當、乞賜示祇遵、職熊式輝叩敬、

南京國民政府主席蔣軍政部長馮鈞鑒、內政部趙代部長禁煙委員會張主席勳鑒、查煙土流毒、害遍全國、中央已三令五申、嚴厲禁、上海爲通商口岸、輪船往來至多、每有裝運煙土進口、而洋碼頭櫛比、在華界區域尙易查抄、奸商私運起卸、向以法租界碼頭利用外力爲護符、故查緝至爲困難、職部前准禁煙委員會張主席來函、以上海近有大宗煙土輸入、請予嚴密查拿、即經令職部偵查隊在華界碼頭嚴密偵查、即在各國租界碼頭亦令設法特別查辦、以絕來源、據該隊隊長傅省先報稱、本月十九日、據線報有江安輪船私運大批煙土、於是日到滬、比將派員前往檢查、詎該輪至晚竟未到埠、直至二十一日、又據該線人報稱、該江安輪確將於午後五時開到等語、職據報後當即密派偵緝隊等帶同眼線及隊兵雇乘小輪、駛往法租界金利源碼頭前、停泊該江安輪附近監視、奸商聞風潛伏至夜半、仍未見此項煙土下卸、乃登輪查抄、當在該輪內抄獲煙土二十餘担、運至華界關橋碼頭登岸、改雇搬場貨車一輛、正擬運回職隊、突有一區巡官李存正帶領武裝警士二十餘名、謂須將土交伊解赴警局、並指職隊爲包庇運土、隨由楊偵查員鳳岐出示命令偵查證、說明係奉命查抄之案、不料該巡官竟敢令警[illegible]、將用武、幸職隊隊員竭力相迎、佯許入物一併同赴區局、詎巡官[illegible]堅持交土、隔因楊隊員不肯承諾、知難遂其所欲、始從前議、乃率警六名[illegible]、令開到警察、及已車後、職隊隊員以其登車人數不多、諒其不敢用武、遂令車夫馳到隊部、未釀成禍端、始抄獲國際、無誤要公、及煙土抄獲到隊後、公安局隨即派警士數十名將職隊包圍、意圖劫回、因職隊有相當之準備、未遂所欲、乃在門外拘去此間眼線吳永魁同永昌等二名、至今尚未放回、竊以煙禁森嚴、該局警應職隊、同爲國家服務、職隊既將抄獲大宗煙土、在理局警正應隨時協助、使絕毒源、今乃反出擄劫、妨害公務、顯係庇縱、乖反誣職隊爲包庇私運、急不擇詞、至爲可恥、試問職隊果爲包庇私運、則江安輪靠近法租界金利源碼頭、儘可由彼直接卸入法租界、至爲簡便、豈有舍近就遠、轉折回華界大達碼頭卸貨登岸之理、且職隊此次前往查抄、係據眼線密報、若云包庇私運、又何用乎眼線、此理至爲明顯、且從前因查抄煙土、軍警發生衝突、甚至警士開槍傷及路人、距今未久、有案可稽、是擄掠劫土、實其慣技、而職隊爲奉公認眞、不期觸彼之忌、至職隊有無包庇私運、事實俱在、一經澈查、自不難水落石出、無待申辯、今職有欲言而不能自已者、敢聞軍警林立、數十餘[illegible]於職隊、於最近數月內、屢警會有抄獲大宗煙土如職隊所抄獲者否、是則孰爲包庇、孰非包庇、不難立辨矣、除將妨害公務之巡官李存正一名照行送請依法懲辦外、所有抄獲煙土、已令點封、待命處理、伏乞察核、設不呈請澈究、即[illegible]亦不能行使職務等情前來、並據市公安局長戴石浮丑電及呈報稱、(已見昨報略)據此、查該隊長及該局長所稱情形各執一詞、究竟是否屬實、或有包庇情事、當即派職部副官[illegible]會同市公安局[illegible]去後、隨據呈稱、該偵查員等確係奉命查抄、[illegible]該項煙土仍封存偵查隊、並無運往租界之事等情前來、據此、查該局長所稱各節、似有不實、究竟兩方孰有包庇情事、以事關煙禁、相應電請派員來滬、會同查明眞相、依法懲處、是否有當、理合電請核示祇遵、職熊式輝叩印敬、

國急、南京國民政府主席蔣鈞鑒、頃接文官處漾電、奉主席諭[illegible]職府與警備司令部查明情形及武裝者係屬何人先行呈復等因、此事職府曾於漾日分電陳明武裝運土官警殺劫情形、想蒙垂察、查官警係將劫土、官警反被擄劫、辦理極感棘手、應懇鈞府特派大員即日蒞滬主持、澈底查究、自能水落石出、不勝迫切待命之至、上海特別市政府呈叩敬干、

▲市政府致蔣主席電 國急、南京國民政府主席蔣鈞鑒、軍政部馮部長、內政部趙代部長禁煙委員會張主席勳鑒、此次江安輪私運煙土案、事關重大、務懇即日特派大員蒞滬主持辦理、無任待命、上海特別市政府呈叩敬、

▲市公安局訓令全屬 爲訓令事、照得烟土流毒、舉國同憤、現當中央厲行烟禁之際、對於運販各端、迭奉明令注意緝拏在案、查上海一埠、爲全國烟毒轉運樞紐、上海煙禁如能辦理得力、實爲全國民族澄清毒害之根本要圖、我公安局、適逢斯會、即應認明責任、忠于職務、爲此令仰各區所隊長嚴密查緝、務絕毒源、以報黨國、勿以挫阻而稍露懈、勿以強禦而救退縮、堅忍守法、精誠奉公、勗哉各該屬其勉焉、

培德襯衫大贈品

南京路四川路八五號培德門市部、專售各種優美領帶、多樣襯衫、以及西裝用品、毛冷織物、開業伊始、特別廉價、法蘭絨襯衫每件原價二元七角半、減售兩元、並加贈上等軟領一條、印度綢婦女新裝衣料、每碼祇售三元六角、尙有新出婦女及兒童領帶、並附設一元貨領帶販賣部、新世界對過大慶里總發行所亦同時舉行、國貨會所分銷之培德領帶亦特別廉價、附送老牌化粧品云、

商務職工會改選

商務書館發行所職工會前日第五屆改選委員、林培根·后大椿·馬衡章·顧學文·金秉亮·周志澄·沈士芳·王永良·王賢元九人、當選爲執行委員、曹鳳岐·賈冰巖·嚴兆傑·盧育鈞四人爲候補委員、監察委員因時間不及、改期再選、

車輛換照日期通告

市公用局佈告、查本市各項車輛行車執照有效期限、截至本年十二月底爲止、亟應換發十八年份新照、除自用人力車貨車小車業車另有辦法宣布外、其餘各車換照日期、業經分別規定、應特布告、仰各該車主務各依照後開日期前赴本局換領新照、另繳新套費每分銀六分、其覆照所填姓名住址、如有變更、仰并通知本局、以便更正、勿自延誤爲要、附開換照日期、汽車運貨汽車、(本年十二月一日至十八年一月十三日)機器腳踏車馬車、(十八年一月一日至十三日)腳踏車、(十八年一月十五日至三十一日)以上各日、除星期及節期停止辦公外、均以上午九時至十二時半、下午一時至四時爲換照時間、

寶記照相館紀念誌盛

昨晚六時、寶記照相館爲四十週紀念舉行宴會於功德林、由老主人歐陽石芝君及其令媛慧眞慧芳兩女士殷勤招待、嘉賓滿座、讌中並加入游藝、首由高麗孫聖實女士獨唱英文歌、次陳美麗女士鋼琴獨奏、三爲智仁勇女校劉氏姊妹等之麻雀與小孩、末有何叢法與倪景珍兩女士鋼琴合奏、均甚優美直至十時賓客始盡歡而散

華社秋展小記 (觀影)

十一月十二日、爲華社攝影公開展覽最後之一日、余因病擾、未克早往參觀、至是乃不得不往、會址在時報館照相室之三樓、入門見四壁作品凡三百幅、匆促未能逐一瀏覽、今就所見及記憶所能、記之如下、胡伯翔「啓碇」一幅、攝一巨輪、升火待發、烽烟雲湧、極爲壯觀、又胡伯洲「雄雞」一幅、矯健異常、于大佛「尋芳」一幅、酷類一畫幅之詩人覓句圖、郎靜山之「板橋畫本」一幅、竹影扶疏、極跌宕錯落之致、又其攝「松」一幅、極似名人之墨寶、蔡仁抱攝「滂滂」一幅、視之如有聲自寸楮中出、極盡攝影攝聲之能事、又其異性「人像」一幅、畫裏眞眞、呼之欲下、黃伯惠鄉景多幅、俱足代表農民生活狀況、至有深意、「織履」一幅、尤足爲農民寫照、黃振玉攝「竹塘渡影」一幅、主觀在一影字、而光暗顯然、邵臥雲「塔內」二幅、妙在紙色得宜、更足襯托作品精神、聞陳萬里漫遊南北、故其所攝影片、俱別有風神、張珍侯所攝有十餘幅之多、都有畫意、總之、華社諸君出品、俱足表現各個藝術之天才、絕無依榜學樣、餘外加入陳列者、尙有北平光社、廣東冷盧及華亭攝影會諸君之作品、未獲過目、不克詳述、

中興銀行決在上海設分行

約在明年一月可以開幕

(國際社)南洋岷里拉美屬華僑創設之中興銀行、現已決定在上海設立分行、行址租於四川路與福州路轉角地方、該行董事部議決推舉總理李清泉協理薛敏老董事兼代總理邱允衡三人籌備滬行開辦事務、大約明年一月間可開辦、行長一職、由現在廈門中興分行行長王天申調任、

賽馬稅之今昔

警備司令部復市黨部函

警備司令部前以經費支絀、在錢大鈞任內曾於上海賽馬稅項下提撥四成、充作補助、現仍繼續提撥、市黨部昨函詢問、經該部覆述一切、原函披露如左、逕啓者、來函敬悉、敝部自錢前任內經費支絀、經向賽馬稅項下提借四成、並經呈准中央令知市政府、俟後由中央撥還在案、是此項經費中央早准有案、不能任何個人私相授受、或予增減、乃値新舊交替之際、敝部並未奉到中央明令取銷此項提借之欵、自未便由市府予奪自由、任意削減敝部經費、且敝部令接事之始、當經呈由總司令允准在中央未有經費撥發以前、繼續提借、事關行政、敝部自應秉承中央處理、外間不明眞相、多滋誤會、准函前由、用將經過情形函復、即希査照爲荷、

張市長請假一星期

國、南京國民政府主席蔣鈞鑒、職於銑日撞車受傷入院診治、經於篠日電懇給假一星期、並奉巧日鈞電慰問、紉感何似、現屆假滿、頭部傷處雖漸痊可、而步履尙艱、精神稍倦、務懇再賜給假一星期、俾資調攝、合再電陳、上海特別市市長張定璠叩敬、

海軍總司令部派艦迎蔣

蔣主席已於昨日抵合肥、即將赴蕪校閱、上海海軍總司令部、已電京派楚有、楚謙、兩艦赴蕪迎候蔣主席到京、

陳其采被任爲江海關監督

昨日返杭辭省委員

浙江省政府委員陳其采、由財政部被任爲江海關監督、陳氏業已表示允就、故於昨日返杭、聞將辭去浙省政府委員以資專職、三日後即來滬、籌備接任、並聞原任江海監督李景曦已囑各部人員從事結束、以備交卸、

建委會接收崇明無線電台

崇明長波無線電台成立垂二十年、向與中外船舶及吳淞南京等處直通商報、建委會無線電管理處業已前日派員赴崇、將該台一切機件暨公有器具文卷等於二十三日接收完竣、

中挪關稅新約明日公佈

民心社云、中挪關稅自主新約自與駐華挪威代辦奧爾於本月十三日在滬與王外長共同簽字後、本定前週發表、後以外部又接到挪公使公文一件、以致遲緩公佈、茲據確息、聞該約定於明日(星期一)正午在上海及兩國首都、共同公佈、

中央銀行辦理庫券存付

中央銀行公告各界云、案奉財政部函開、查中央銀行現已成立、所有各項庫券公債到期還本付息事宜、應由貴行及中國交通二銀行分別經理、以資便利、除令行總稅務司及分函江海津海關二五附稅國庫券基金保管委員會查照將各項還本付息款項、分別撥存備付外、相應函達貴行、煩爲査照、並通告週知爲荷等因、除遵辦外、特此公告

九區各分部完全成立

計十四個分部

本市九區分部、自昨日止已全告成立、玆錄其各分部執行委名單如下、(一分部)孫子浩·翁榮炳·余瑞芬·(二分部)王志堅·金錫涵·饒鈞伯(三分部)王建·吳如珪·陳振邦(四分部)柳克建·陳修和·沈伯祥·(五分部)胡越·曾克家·趙英達(六分部)顧俊傑·李昌·沈應鵬(七分部)金議誠·楊培仁·蘇季安(八分部)張熊·張應傳·金自錫(九分部)王志聖·夏庚英·洪兆統(十分部)莊金熊·沈承基·陳震(十一分部)陸鼎·陳鳳鳴·于松茂(十二分部)錢海波·蔡錫勛·何兆和(十三分部)張伯勛·吳寶麟·王勇公(十四分部)張淩泉·侯雋人·干慕庚·

馮玉祥代表來滬迎國貨團

馮玉祥邀上海國貨工廠、赴河南開會展覽、現因滬上國貨旅行團、起行在即、特派股副官來滬迎導、惟國貨團、因輪船尙未到滬、又展期兩日、現改定本月二十八日動身、

文電擷要

全國商會呈文國民政府、請飭各署各處各省政府財政廳關稅公署及各項征收官吏、以後不准包商承辦稅收、庶商民不受包商苛虐、

總商會呈文國民政府行政院、指陳派員管理招商局之不當、請交通部按照歷次宣言核准開會成案、即日定期召集股東大會、恢復原狀、以維實業、

旅滬湖州學會通電請撤銷揭陽縣厘金承商、增設分卡、

全國商會呈文國府、土布免稅已奉明令、而大連尙仍征收、夏土爲土布之一、應與土布同沾免稅之利益、請准分別令飭辦理、

交通銀行股東總會紀

通過改訂章程

交通銀行昨日假座銀行公會舉行股東總會、公推盧學溥主席、㊀主席告報截至本年十月二十三日止、計新股及舊股換新股者共計七萬七千一百五十一股、現在到會股數已達四萬五千四百〇七股、業過半數、㊁會計股張十報告本行資產負債表及損益表、㊂監事于志昂報告上項決算、業經審查核無誤、㊃主席將告營業報告書、旋即改開臨時股東總會、另推林康侯主席、報告國府公布之本行條例、諸君如無特殊意見、即可通過、將來如有意見、不妨俟本行下屆通常股東總會時提出討論、惟本行既經改組、即所有一切章程、亦當有所變更、現已由本行擬定章程草案、係依國府頒布條例範圍、即由江謙山逐條宣讀、一一通過、次即選舉董事十二人、選舉結果、錢永銘·胡祖同·盧學溥·王承組·陳輝德·李銘·周作民·談荔孫·楊德森·陳緯頤·張嘉璈·李承寬、當選爲董事、汪有齡·方仁元·陳鐸·孟錫珏·謝男鈞·張寶達、爲候補董事、次檢監察票、唱票結果、梁士詒·葉崇勳·賈士毅·于寶軒、當選爲監察、汪子剛·蔣鴻五、爲候補監察、

棉花檢驗展期原因

全國棉花檢驗局因烘驗器具未臻完善、故曾通告展期實行檢驗、玆悉此次展期烘驗內幕、實因某國方面所辦驗水局撤銷條件未曾妥洽、以致從中阻梗、聞其最大原因、係烘驗器機應需之電流未能立時供應、現聞此事尙在磋商中、

國展會今晚放焰火

國展會以本日是星期、各界參觀人士必多、而游藝場限於地位未能盡量容納、故特備大宗國產特別焰火、定今夜八時後燃放、國展會遊藝股發起之籃球競賽會、於昨日下午起賽、乙組新光與鴻福、三十七對十一、新光勝、甲組青年會與北星隊、三十八對二十九、青年會勝、

華社將在京開展覽會

約在新年……推定籌備員

華社自二屆攝影展覽會閉幕後、連日開常會臨時會議、商議會務進行甚忙、新任幹事業已推定、文書祁佛青、會計郎靜山、交際蔡仁抱、庶務邵臥雲、對於首都展覽會、前會得京市教育局函邀、其時値陳萬里君赴杭州內地視察、胡伯翔張珍侯又至莫干山避暑、是以未即進行、今擬俟元月初於新年行樂之時、在京公開展覽、已推定籌備員陳萬里祁佛青胡伯翔張珍侯蔡仁抱郎靜山六人、蔡仁抱昨已去京覓地址、聞此次赴京展覽、祇限會員作品、即日已從事預備、

建委會籌辦國際通信電台

建設委員會張人傑主席、現擬在上海籌設國際通信電台、并已與美國合組無線電公司訂定購機合同、開始進行、

漕涇區鄉民 阻西人賽馬 用鉛絲木架

滬西漕涇區每屆冬令、有上海西人跑紙會在該區漕溪涇閣各路四週擲紙跑馬、千百成羣、肆踏田禾、昨日起、該區朱家宅陸家塘一帶鄉民羣起阻止、在西人擲紙賽馬之路線中豎立木樁、用草繩攔縛、每隔七八步置一鉛絲木架、其形略如租界阻止交通之鐵絲網、故賽跑至此、無法抵付祗能讓而避之、並悉該區[illegible]已據情請求公安局轉呈市政府交涉阻止以保農田

新成立區分部

昨晚七時、[illegible]十六分部開成立大會、選舉[illegible]爲執行委員、互推[illegible]爲常務、[illegible]爲組織、徐爲宣傳、

今天戲目

大舞台(三馬路) 新江水災籌賑會假座
第一臺(四馬路)
上海舞台(四馬路)

□下爲影戲院□

共和(方浜橋) 遺產風波 (時間)日三點半 夜七點九點半 (目價)樓上四角 樓下二角
北京(北京路) 倫敦繁華夢 (時間)三點 五點半 九點一刻
百星 復旦中學畢業典禮 一映
夏令配克(靜安寺路) 匪窟英雄 (時間)三點 五點半 九點一刻 (目價)日戲七角 一元二角
虹口(乍浦路) 美人心 (目價)二角 四角 日夜一律
光陸(博物院路) 法國少女 (時間)三點 五點半 九點一刻
武昌(北四川路武昌路) 雪裏英雄 (時間)(目價)

世界 萬王之王 (時間)三點 六點半 八點半 (目價)二角 三角 五角 日夜一律
奧迪安(北四川路) 忘恩島 (時間)三點 五點半 九點一刻
上海(北四川路) 海上有情人 (時間)三點 六點半 九點一刻
通俗(大南門) 猛虎刦美記 (時間)二點半 七點 九點
東華 浪漫女學生 (目價)六角 八角 一元
卡爾登(派克路) 貧富之交 (時間)三點 五點半 九點一刻
中華 名家巴黎遊觀
恩派亞(八仙橋) 萬丈魔
萬國 夜光珠 (時間)七點 九點
中央(六馬路) 孤星淚 (時間)二點 五點半 九點一刻
新中央(海寧路) 滑頭公爵 (時間)三點 五點半 九點
卡德(卡德路) 小偵探 (時間)三點 七點 九點

全昌金鑲天然眞珠圈 每付十元

此珠精瑩光潔歷久不變因其天然而生故名之爲天然珠誠閨閣妝飾之妙品也以鑲耳圈戒指尤覺[illegible]價廉物美無出其右倘蒙賜顧請臨上海三茅閣橋西愛多亞路一八四號 全昌首飾眼鏡號啓

無線電淺說

全書十萬字插圖一百四十幅

河北豐台平奉鐵路工程處俞子愼出售 文詞淺近凡是小學畢業的人沒有看不懂的每本價洋一元二角郵費在內函購者如果在收到書後七日內將原書寄回可寄還書價

上海搬場公司 服務最久

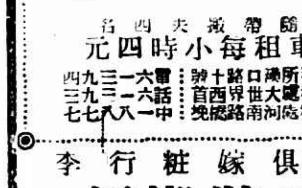

車租每小時四元

傢俱嫁粧行李 拆裝搬好

變相之自殺

近來自殺慘聞時禁年鼓某也投江某也服毒大有層出不窮之概然此有形之自殺懦夫患之智者不與焉

獨有變相之自殺遍智愚賢不肖均難幸免盡使秘藴毒厥身以自身之藴毒累自己之健全亦變相之自殺也欲免此變相之自殺其惟服用清導丸以調燮彼息息不停之腸胃工作也

價目每一瓶大洋六角每六瓶大洋三元總發行韋廉士醫生藥局上海江西路六十號各西藥房均有代售或直向本局函購郵力不取郵票收用

韋廉士紅色清導丸 PINKETTES

周家嘴路鎗聲大作
險哉！朱醫生家中
探員守盜一連三夜
擊斃二名生擒六名

江灣人朱子雲、名醫也、與弟仲雲懸壺滬上有年、營業尚稱不惡、略有儲蓄、乃自築三樓二廂房住宅於周家嘴路通州路附近、門牌爲二百七十九號、另建六間二廂房平屋於住宅對面、作爲診所、門牌爲三千一百五十一號、近年來爲便利出診起見、購汽車一輛、以致被盜匪所垂涎、本月二十二日公共租界哈爾濱捕房得密報、有大帮盜匪、欲至朱宅內搶刦、捕頭乃於是日下午五時許、派西探目奧門、率領全體中西探員、佩帶實彈手槍、身穿鋼甲、分乘汽車前往朱宅四週暗伏、守至八時許、不見盜來、乃回捕房、至前晚六時許、捕頭又派全體探員前往朱宅、作第二次之守候、守至十一時、仍未見盜匪光臨、至昨日傍晚六時半、又作第三次之守候、捕頭又派西探奧門、督率探長正祥馬孝治干俊亭徐子卿孫少坤譚國富等探員前往、先命朱宅大小匿居一臥室內、一面囑男女傭人及車夫等、照常工作、不必驚駭、如有盜匪來到叩門、儘可照常前往開門、探等則四面埋伏、守至八時十五分、果來盜匪九人、數人執手槍叩門而入、一擁上樓、二盜在樓下望風、在樓上埋伏之衆探見盜等已到、立即出槍、喝令勿動、詎料砰然一響、一彈已先飛來、幸未命中、探等亦即舉槍轟擊、匪等便向樓下奔逃、一面仍開槍拒捕、當時槍彈亂飛、在樓上擊中一盜、在樓梯下擊倒一盜、餘盜出門而逃、當時在門外守候之探員聞屋內槍聲大作、繼見數盜奪門狂奔而逸、乃舉槍向之猛擊、當被擊中兩盜倒地、餘盜由周家嘴路向東而逃、中西探員即在後追趕、至通州路角、又擊中二盜、尚有三盜由通州路向南至東有恒路轉灣、向東至兆豐路折南而逃、探等仍在後追趕、追至塘山路附近、探員孫少坤左脚小腿亦被擊中一彈、斯時提籃橋捕房之二值差華捕閩警趕至、幫同追獲二名、另有一匪、即從橫路逸去、結果共捕獲八人、抄得手槍二支、子彈數粒、及假手槍二支其中受傷者六人、雙方共開槍四十餘響、事後即將受傷之探員及盜匪車送工部局巡捕醫院醫治、二盜因傷過重、不及醫治、旋則身死、未傷之二盜則帶回捕房、押候訊究、朱姓雖未被刦、但一場虛驚、亦足够消受矣、

西南角盜匪猖獗
人民隱憂…團員不幸
陳寶濂又喪盜手
打浦橋絲廠放工時之慘劇
當晚斜徐路又一團員遇匪

滬埠盜風未戢、南市閘北雖尙警軍隊密佈、但仍不能絕其跡、而捕盜殞命者、則更時有所聞、商界以警力或有不逮、乃有保衛團之組織、而團員之因公斃命者、亦已數見不鮮、如金文魁朱根泉曾幼泉等、均以捕盜殞命、昨晚六時半、淞滬保衛團第一團第二隊又以捕盜故、喪一英俊、茲將出事情形、彙誌於後、

女工屢遭攔刦

滬城西南隅斜徐路石灰港等處、絲廠林立、地多草棚、警局崗位則絕鮮、打浦橋還東大學南、有絲廠二、廠內女工每當上工放工時、輒遭盜匪持械攔刦、各女工呼籲無門、因即相率向廠方請願、要求廠方予以相當保護、乃由久成絲廠派員向小南門中華路淞滬保衛團團本部要求、派用保衛團第一團第二隊於每日該三廠工人上工放工時、由隊員十餘人至廠之附近散放步哨、實行以來、盜刦案果漸減少、

團員飲彈而倒

昨晚六時半、該隊循例又派隊員馳往散佈崗位、各廠亦於斯時放工、其時突有女子高呼捕盜聲、隊員陳寶濂聞聲、即拔所佩手鎗、拉彈入膛、準備既畢、忽見有四人形色倉皇、迎面而來、中一人身穿馬褂長袍、餘三人僅穿長袍、陳團員遙見其形色可疑、因即注意之、後聞耳畔忽有人謂來者係盜匪、陳乃上前擬加以檢查、詎匪先開鎗、砰然一聲、陳團員突然倒地、其他團員聞聲奔集、則凶手已擠入人羣中逸去、各團員當將陳寶濂舁入蓬萊路曜直甫醫院求治、卒以傷重、醫治乏術、旋即斃命、

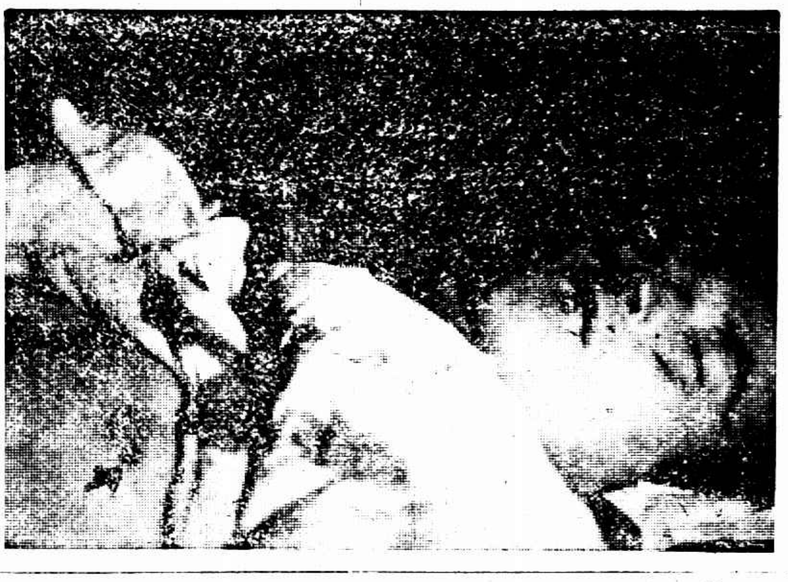

陳寶濂殞命後攝影

陳寶濂之家庭

陳年二十四、本浦人、前在商務印書館爲手民、旋又往蘇州、服務於明星影戲院、月前來滬、至本月十七日、又赴蘇整理其在蘇行裝、於前日返滬、仍投入商務書館服務、昨日下午五時、被派赴該處出防、初不料遭此意外、陳有老父金餘、年四十九、母陳氏、年四十三、務農爲業、祇生此子、四年前爲其娶宋氏女爲室、成婚後、夫婦尙相愛、去年曾產一女、僅旋即夭、陳入團已三年、平日頗勤奮、當記者到場攝影時、陳團員尸體已舁至小南門中華路團部、陳尸內進、尸身仍穿制服、受彈處在左乳、內襯之白汗衫、已爲腥紅之熱血染成赤色、老父愛妻環立而哭、該團主任李英石亦撫尸大慟、滿室充滿凄涼之象、攝影畢、乃以國旗上覆、陳之遺骸定於明日午時在團部大殮、

兩人毀謗被捕

當陳受創後、各團員曾一度搜索附近一帶之形跡可疑者、但終不能得、後在斜徐路福生里口見有三數人、方高談闊論、毀謗保衛團、當將爲首毀謗保衛團之[illegible]人劉寶源及江陰人呂文生、拘入團部候核、劉年二十九、前爲公共租界電氣處工人、設煙紙店於福興里口、呂年二十八、住福興里四十一號、前曾爲法租界巡捕、

當晚又報遇盜

至晚間九時、保衛團十一支隊某隊員伴其兄嫂返家、道經斜徐路、突遇盜匪二名、執槍攔住、聲言舍去、即將該團員之嫂手提包裹刦去、該團員即乘間馳至隊部報告、派隊馳往兜拏、則盜已去、據該團員之兄稱、曾隨盜於後、目視若輩逃入附近草棚內、即往搜捕、當獲保定人李志德高鴻團二名、李曾充一區二分所巡警、以故革職、高則稱在火車站爲木匠、現兩人均解團部、聽候訊核、

中華足球會
今日比賽秩序

與賽隊名	組別	時間	場地	裁判員
復旦乙與亞細亞	（球）	一點一刻	棒球場	蔣湘青
復旦乙與友誼	（中）	三點一刻	棒球場	舒鳴
復旦中與東方	（球）	九點半	足球場	張國勛
曁華中與培德	（華）	一點一刻	足球場	何春暉
星光與三一	（足）	九點半	田徑場	何春暉
郵務與青年	（華）	一點一刻	田徑場	黃文建
悅羣與羣誼	（華）	三點一刻	田徑場	陸翔千

昨日比賽結果

與賽隊名	組別	結果	優勝者
同濟與友聲甲	（足）	四對一	同濟
昌平與滬南	（華）	四對三	昌平
滬江與震旦	（中）	三對一	滬江

美國式足球
中華二對零勝美公
歐陽杯待三戰決定

中華與美國公學之美國式足球錦標比賽、第一次已於十日舉行、結果美公以二十一對六獲勝、昨日二次交鋒、華人到者亦有五六百人、中華竟將矯捷之美公以三對零打敗之、是以歐陽盃究落誰手、尚須在第三戰中見分曉、戰期已定於二十七日在原處舉行、

江大足球錦標第一幕
曁南戰勝光華

江南大學體育協會之足球錦標比賽、昨日起正式開幕、曁南與光華兩足球隊、下午三時交鋒於大西路光華球場、前往觀戰者達三四千人、兩校同學組織拉拉隊在場助威、每遇雙方獲球時、鑼鼓齊鳴、爆竹喧天、裁判員宋君復、曁南前鋒顧爲敏捷、聯絡搭擋最爲出色、光華亦頗不弱、上半時各獲一球、勝負不分、下半時陳鎮和獨進三球、結果曁南以四對一獲勝、

體育場小球賽結果

比賽者	成績	優勝者	裁判者
中法　好友	三與一	中法勝	胡宗藩
市一甲　求益	六與○	市一甲勝	張龍海
華一　平等	一與○	華一勝	張龍海
勇毅　民立	民立棄權	勇毅勝	

又市一甲與樂衆准今日（廿五）下午一時在該場正式補賽、

滬江籃球三勝匹刺堡
四十六與二十五之比

滬江大學籃球隊、以敏捷之傳遞、準確之擲籃球、曾二次打敗匹刺堡、昨日爲最後一幕比賽、雙方於七時半驟戰於中華籃球房、觀者達千餘人、結果滬江以靈敏之手腕、奧妙之戰略、以四十六對二十五獲勝、以是三戰三勝、威名四溢、

各方球訊

▲樂勇戰勝曁華　新近組織之樂勇小球隊、昨與曁華隊之約、作戰於高雲路操場、上半時樂勇以一對○佔先、下半時再戰、曁華反攻極劇烈、無奈樂勇中堅高玉成進退得法、內衛防守堅固、反與樂勇攻入四球之機會、結果爲五對○之比、樂勇隊勝、

▲招商足球勝滬北　招商局公學足球隊、昨日下午三時、與滬北市民足球會在該校大球場比賽、結果爲一與五之比、招商勝、

▲海關巡緝公署排球發　海關巡緝公署排球隊、於廿三號在該署球場作第一次比賽、裁判員奚中平君、結果二與一之比、外班[illegible]內班、

澄衷秋季運動會

虹口塘山路私立澄衷學校、昨日開秋季運動會、到來賓及學生三千餘人、上午九時、振鈴開會、全體運動員先環行操場一週、次升旗行禮、主席葛錫祺恭讀遺囑、奏校歌後、運動開始、各項節目咸有精彩、來賓熱烈歡迎、至下午六許始閉會、

陳行各校將開運動會

浦東陳行鄉轄地只有七圖、而小學校有十一所之多、入學兒童、數達千餘、爲各鄉冠、近悉該鄉各校定於十二月一日、假陳橋第三初級小學校開聯合運動會、

惠秀女學籌基金

惠秀女學爲籌基金、定於夏歷本月廿七日下午一時起至六時止、假小西門少年宣講團舉行歌舞遊藝大會、

光華參觀團返滬

光華大學教育參觀團於上星期五赴京參觀教育、住京一星期、已於昨日快車返申、

市童子軍演習露營

昨市童子軍協會露營之第二日、上午六時早操升旗、八時檢查營帳、九時至十時、聯合足球比賽、廣義東吳昌世三團爲一組、曁南金榮慕爾三團爲一組、結果一與一之比、十時至十一時、由營地司令汪舜孝、率領童子軍二百人參觀龍華孤兒院、下午一時出發參觀警備司令部、二時許舉行遊戲「偵探游戲八」

東寶興路昨午火警
樓屋十幢燒完

閘北東寶興路寶山路新寶興里第四弄五十二號寧波老婦鮑張氏家擱樓上、昨日下午二時許、忽然起火、頓時冒穿屋頂、閘北各段救火會聞警、各驅帮浦皮帶車到場、時已延燒鄰居房屋數幢、風助火威、其勢愈熾、救火員用高射梯皮帶接至十餘根澆救、而火勢仍不稍殺、且漸蔓延至後面第三弄、直燒至四時餘、始行撲熄、計第四弄自五十二號至五十六號止、第三弄五十九號起至六十三號止樓屋十幢、盡付一炬、其第四弄尙有五十七號五十八號、第三弄六十四號六十五號等四家、幸未波及、惟受水漬、損失亦已不貲矣、事後鮑張氏由警拘入五區公安局、押候解送公安局究辦、

南市午夜之火
燬石庫門二幢

蘇州人彭全元、二十八歲、在某建築公司爲打樣師、初家寓租界、最近半月前、遷居南市滬軍營裏馬路善德里十一號、曾向某公司保有火險銀一千五百兩、彭之妻現適患病、昨夜十一時半、正在樓上臥房內煎藥、偶不留意、竟將藥罐及火爐一齊打翻、立刻起火、延燒全室、經救火車趕到、極力施救、奈因火勢已猛、一時不能撲滅、當被延燒南鄰十二號與華襪廠及北鄰十號某姓住戶、愈燒愈烈、電線亦斷、該處一段電燈因之全熄、至今晨十二時四十分、火始熄滅、三幢石庫門、完全焚燬、事後由一區公安局將彭傳入訊核、

提籃開鎗落水溺斃
五區警解究

昨日上午九時、浦東嚴家橋東首有鄉民張松華、肩挑私鹽數十斤、經過該處、適爲緝私第二營鹽警五人瞥見、喝令停步、張不應、急向白蓮涇港圖逃、鹽警即開槍追擊、張一時心慌、跌仆港內溺斃、屍首及鹽担沉沒無蹤、該處保衛團隊長衛硯卿聞槍聲、立率團員四出調查、得悉前情、即將鹽警五人、（內有船長王省義一名）連同長槍一枝、子彈五排、函解塘橋公安局三區三分所發落、而屍妻嚴氏得報、赴警所門首號啕大哭、並稱其夫被鹽警持槍推入港內喪命、請求伸雪、樊所長當將該鹽警五人連同槍械與屍妻嚴氏、於午後備文併解市公安局訊究、

貌美女子
不願伴殘廢之夫
向法院訴請解約

浦東楊家宅木橋橋地方鐵工張阿二之女張福貞、今年十八歲、姿色頗麗、而尤嬌小玲瓏、貞於六歲時、由父母育婚於住居爛泥渡爲跑碼頭李掌桂之子李珠生爲室、詎天不作美、珠生於十二歲至十三歲間、一場大病、及愈、竟至雙目失明、而手足又痼瘋、迄今已成殘廢、福貞以如花之女、當然不肯伴此殘廢之夫、故由乃父張阿二母張康氏邀知原媒張海松張有生、要求解除婚約、惟李掌桂則以伊子雖罹斯疾、正在醫治、將來恢復原狀、尙未可知、又恐此種退婚、不利家宅、遂峻拒不允、張福貞迫不得已、具狀地方法院、請求將其未得同意之婚約解除、昨日上午奉地推事開庭審理、被告及原媒未到、祇原告及其父母到庭陳述一過、問官諭候再傳被告李珠生及其父李掌桂並原媒等到案訊明判斷、遂退庭、

嚇詐案再展期
原被告有親戚關係

住居華界城內[illegible]之張錫華、前[illegible]

[illegible]張錫華告至公安局、與偵探馬瑞根偵悉、拘傳余福英等三人、供出實中法刑律朱[illegible]三款[illegible]飯店經理許文斌許壽濤兄弟兩、嗾使書寫、旋由[illegible]探[illegible]告法捕房、將許兄弟拘獲、解往法公堂判送內地官廳訊辦、嗣許不服判決、請求覆審、案發准[illegible]初審公堂發回、仍由初審公堂重行訊辦在案、昨又提審、原告張錫華自行到[illegible]候訊、但增代表律師稱、此案要求[illegible]被告[illegible]之共同犯、案由內地官廳判決、兩人押四年、一人押二年、已送監執行、故今日未便送案質訊、可否仍請改期候、要證該案質訊明白、再行核奪云云、被告由普萊梅律師代表稱、此案原被告係有親戚關係、請問原告是否有誠意控訴被告等、原告張錫華起立答稱、有意控訴被告等、中西官[illegible]、期二禮拜、聽候函致內地官廳、將余福英等帶案質訊再核、[illegible]、李推事遂[illegible]兩造[illegible]於本案爭點之[illegible]、改期再訊、

濟寧路上鮮血
盜匪與華捕開鎗格鬭
雙方各死一人
從手印查出死盜姓名

昨晨一時三十分、楊樹浦捕房二一〇四號二一一四號兩華捕在平涼路蘭路一帶巡查、忽聞河間路附近有人呼救命之聲、該捕等遂奔往查視、行至濟寧路、見有身穿黑布長衫男子兩人在前行走、捕以彼等形跡可疑、即上前喝令停步、意欲檢查、詎若輩聞語後、均拔出手槍、向捕開放、二捕知係盜匪、遂亦各出手槍向盜還擊、雙方各開十餘槍、結果二一〇四號華捕之胸部、二一一四號華捕之背腹各部、均受槍傷、兩盜中之一盜頭部亦被擊傷、由另一扶之負創而逃、嗣經附近一三三七號一七八六號等華捕聞警趕來、各見二捕皆倒臥於地、流血如注、即奔至厚生紗廠、以電話報告楊樹浦捕房、由捕頭督同中西探乘坐汽車馳往出事地點、將兩捕車送巡捕醫院醫治、一面在附近搜查逃盜、至三時半、在濟寧路西北約二百碼之荒曲小浜旁、查見一槍傷男子、身穿黑布長衫、洋裝馬夾洋裝褲子、足穿華履、撫之已氣絕身死、當在其身旁檢獲手槍一支、子彈數粒、中西探以死者既有軍火、定係開槍拒捕之匪、遂將尸舁入斐倫路驗尸所、並將槍彈帶回捕房、而二一〇四號華捕則因受傷過重、醫治無效身死、尸送驗尸所、迨至十一時、由臨時法院王推事蒞所、驗明華捕及盜匪尸體、升座公位、即據西探目[illegible]稱、死捕名王成林、山東人、而死盜亦由其手印上查悉其名梁永福、二十九歲、在一千九百二十四年曾被匯司捕房辦過、在出事處檢獲彈殼、死者身畔抄出手槍一支、子彈數粒、當開槍時、捕房共開九槍、而二一一四號華捕現在醫院、傷勢甚重、彼稱盜匪共開六槍、出事地點離發現死盜之處、沿途血跡厖然、想係死盜中彈後負創逃至該處云云、遂將槍彈及彈殼呈案、繼據死捕之父王鳳瑞到案、請求緝凶及撫卹、王推事核供、諭曰、驗得死捕死盜尸體、交其父王鳳瑞具領、並著捕房嚴緝逃盜到案訊究、開捕房方面對於故捕王成林之家屬、將從優撫卹、並定於下星期二（二十七號）爲該捕出殯、屆時並通知該捕房探捕、一律前往執紼、

非但嚇詐
尙犯綁票等鉅案
陳壽林與夏寶

河南路三百三十五號同春錢莊經理紹興人裴雲卿、前接得匪黨投遞恐嚇信函、索詐洋一萬元、經裴報告總巡捕房、於本月十五號由包探劉俊卿・劉香齋・吳壽由等在大沽路龍門路口拘獲是案匪徒甬人陳壽林、夏寶兩名、開槍擊斃匪徒夏阿海一名、各情已誌本報、昨晨由院續訊、據捕房律師起稱、本案被告非惟犯恐嚇詐罪、尙犯綁票勒贖等鉅案、現捕房正在偵查、要求改期一星期、詰之陳壽林供、此次之事、完全由死者起意、求宥、質之夏寶供稱、死者係我之兒、恐嚇信由我兒令我書寫、惟信中所寫何語、我已完全忘記等詞、推事核供、諭本案改期訊理、兩被告還押、

運送紅丸代價
每次一元

安徽合肥人汪德成、昨日下午攜帶槍上紅丸四十盒、行經閘北大統路、被警查獲、拘入四區公安局、訊據汪供家住公共租界武定路同和里一六八號、此次紅丸係法租界大華里十四號係某所設之紅丸售賣處取來、因係囑民攜往北車站左近等候、自有人前來接取、每次酬民洋一元、此爲第四次等語、

納爾佛
"NIRVA"
法國醫學博士發明戒煙聖藥

市售戒煙藥品類多隱害、獨近年法國醫學博士發明納爾佛戒煙藥片、實效無匹、百無一害、絕不用嗎啡海絡英等有毒資料、自能將大小新舊煙癮戒除盡淨、永不發癮、在安南等處暢銷已久、得法政府特獎、今本藥房獨家運滬到貨無多、購試即知、服法另詳、定價每瓶三元

上海大馬路拋球場　良濟房藥

壽聖庵控案
諭令搜集證據

壽聖庵住持僧諦松、以該庵[illegible]之道契、向託施主楊信之保管、楊氏逝世、由其子奎侯保管、[illegible]政府[illegible]記章程、特向楊奎侯索取該項道契、以便登記於政府土地局[illegible]、而楊奎侯不將道契交給、故諦松延范剛律師向臨時法院起訴、[illegible]

店夥懸樑

仁濟明路六十四號廣東南貨店夥李仁、二十歲、昨日不知何故、在樓上縊梁自盡、經同事察覺、趕即解下、送入同仁醫院、但已不及、旋即氣絕身死、

氣象

徐家匯天文台報告云、昨日天晴、而北北風、氣候較常爲低、在上升中、最高度六十六・四度、最低三十九・二度、預測今日天晴、各地有薄霧、中國沿海風勢不定、梅格竦斯群島東南有颶風迫近之故、致天氣不佳、另一颶風將達關島之南、向西方進發、

拆梢未遂

[illegible]、沈松月張桂和朱才千阿根[illegible]、昨日上午十一時十五分、串同在東西華德路轉角、[illegible]拆梢洋一十元不遂、[illegible]虹口捕房、派包探長[illegible]與一百廿四西探[illegible]將沈等四名拘入捕房、押候解訊、

汽車輾傷

江北小孩尚步樓、（十一歲）前日下午四時許、在外閒耍、適有汽車一輛馳來、該孩未及避讓、致遭撞跌、傷及腦顱、當爲該處崗警查見、即將汽車扣住、將傷孩舁上汽車、駛回一區一所、據被告陸旭昇稱、三十四歲、海門人、家住公共租界西藏路七十八號、現任南[illegible]亞東醫院院長、對於傷孩願[illegible]醫院[illegible]、所長准之、又汽車夫朱幹卿、昨午駕駛汽車前往南市、駛近小西門外大興街、因速率過度、致將行人姚浦才撞倒、碾傷足部、由崗警到來、將朱連同汽車、拘入二區警署、立送南方法院驗究、

偕逃尋獲

常州人于梓保、年邁耳聾、娶妻晉白、而其妻王根氏、（係續絃）年祗三十四歲、因不甘伴此老夫、乃與朱萬坤結識、暫作夫婦、遂於今年二月私行偕逃來滬、賃居小西門迎勳路三星公司樓上、爲時已久、不料[illegible]不密、現爲于梓保之胞弟七有根所悉、遂報告乃兄來滬、昨日前往一併拘獲、押送二區、解由公安局轉送地方法院訊辦、

形形色色

售煙訊罰

陳阿高馬純生兩人、在法租界私設煙子窩、供人吸食、被法捕房包探查知、按址前往、抄出煙具、帶入捕房、解送法公堂、案訊屬實、當判兩被告各罰洋七十五元充公、煙具沒收、

中國國民黨政綱

改良農村組織增進農人生活（對內政策第十條）

制定勞工法改良勞動者之生活狀況保障勞工團體並扶助其發展（對內政策第十一條）

勵行教育普及以全力發展兒童本位之教育整理學制系統增高教育經費並保障其獨立（對內政策第十二條）

一切不平等條約如外人租借地領事裁判權外人管理關稅權以及外人在中國境內行使一切政治的權力足以侵害中國主權者皆當取消重訂雙方平等互尊主權之條約（對外政策第一條）

關於中央及地方之權限採均權主義（對內政策第一條）

中國國民黨上海特別市黨部宣傳部

昨日江灣賽馬之成績

㈢ 軋林康雯杯（Grand Concert）　李大星　155磅

總時間二・四一・二　最後二法郎三〇　頭馬第一乘[illegible]三馬相距半乘　553張

商場行市

◉無錫金銀市

北洋班

昨日江灣賽馬之成績

第一次（司丹杯） 馬名 騎師 重磅 彩票 馬位 賽兩哩
⊖阿姆司脫郎Armstrong 大拉司 158磅 170張 165張
⊜惠林登Wellington 宣振遠 155磅 372張
⊜彌陀格林Meadowgreen 求大 161磅 386張
總時間四・二〇二最後二法郎三一・四 頭馬勝一馬頭二三馬相距大半乘
獨贏 五十一元六角
馬位 ⊖十二元九角⊜八元五角⊜八元四角
搖彩 ⊖三一一號六百六十六元四角⊜七〇四號一百九十元〇四角⊜六八號九十五元二角
獨馬票總數 二〇六四 馬位票總數 二〇一二
十張各得洋二十元號碼如下 四九三 一三一 二八一 五八八 四二 一三三 四二〇 一三七 二二四 四八一

第二次（搖會馬）平力 賽一里
⊖老虎龍Royal Dargon 李大星 153磅 450張 484張
⊜飛而登Flimdon 恩卡樂沙 150磅 374張
⊜開而馬來Kilmory 海摩維去 145磅 212張
總時間二・五・〇最後二法郎三一 頭馬勝大半乘二三馬相距大半乘
獨贏 二十七元
馬位 ⊖十元〇五角⊜十二元二角⊜十七元七角
搖彩 ⊖七二一號八百十一元四角⊜五六號一百三十一元八角⊜四〇七號一百十五元九角
獨馬票總數 二八五九 馬位票總數 三一六三
二十三張各得洋二十元號碼如下 五五二 九五 四六三 六七 八 七九八 七五八 三三七 七三九 二 四七五 五八 九 二四 六〇二 四二二 九一二 四〇 八七一 二〇三 四八 八 三六 二九八 一五〇 九四一

第三次（甲補馬）平力 賽一里
⊖格林羅司Glenluse 海摩維去 158磅 460張 388張
⊜及克與夾大蒙Jack of Diamond 李特 158磅 465張 374張
⊜開納歐浦色爾Ownership II 劉順德 157磅 87張
總時間二・六・二最後二法郎三一 頭二馬並馬三馬相距大半乘
獨贏 ⊖十八元二角 ⊖十六元二角
馬位 ⊖七十三元二角⊜十三元八角⊜四十三元一角
搖彩 ⊖二五三號五百八十七元八角⊜八〇九號五百八十七元八角⊜五二〇號一百二十元〇六角
獨馬票總數 二五四九 馬位票總數 二三五四
十九張各得洋二十元號碼如下 九二四 九八九 二九五 一〇 一七 七二七 五四五 一四四 四〇〇 二二六 七八 二五一 九八一 二六五 三七六 大六〇 五 一〇 五九六

第四次（夾補馬）平力 賽九法郎
⊖克龍奈勳衣扶Coronation Eve 包得亭 157磅 391張 203張
⊜城府門Hohman 大拉司 167磅 224張
⊜反呀司保脫Fire Sport 海而 151磅 120張
總時間二・一二・四最後二法郎二九・四頭馬勝數乘二三馬相距四乘
獨贏 三十五元五角
馬位 ⊖十二元八角⊜十三元八角⊜二十一元六角
搖彩 ⊖二五七號一千〇九十五元二角⊜七五九號三百十二元九角⊜一〇六四號一百五十大元四角
獨馬票總數 三二六九 馬位票總數 二一六二
八張各得洋二十元號碼如下 三五 九六六 五八〇 大四五 一四 七四四 三三〇 三三八

第五次（新馬）平力 賽九法郎
⊖克蘿物蘭Cloverland 大拉司 150磅 170張 134張
⊜蒙脫勃來克Mount Blanc 海摩維去 159磅 425張
⊜衣司脫衣扶Easte Eve 包得亭 158磅 185張
總時間二・二〇・四最後二法郎三一 頭馬勝三乘二三馬相距四乘
獨贏 九十三元五角
馬位 ⊖三十五元四角⊜十四元五角⊜二十九元二角
搖彩 ⊖八三二號一千一百七十四元三角⊜一九一號三百三十五元五角⊜六三號一百六十七元七角
獨馬票總數 三七四〇 馬位票總數 三七三五
十七張各得洋二十元號碼如下 大六二 一〇二五 七〇〇 一 九六 四四九 二五五 七七〇 五〇九 七二四 大二四 六 七四 一六七 一一六七 九一九 四二八 八八五 五二〇

第六次（搖會馬）初林治 賽一里又四分之一
⊖發拉寧好司Flying Horse 陸致和 152磅 394張 424張
⊜愛羅勃林Aeroplane 恩卡樂沙 155磅 358張
⊖甘林康賽脫Grand Concert 李大星 155磅 553張
總時間二・四一・二最後二法郎三〇 頭馬勝一乘二三馬相距半乘
獨贏 四十四元四角
馬位 ⊖十元〇七角⊜十一元二角⊜九元
搖彩 ⊖六〇七號二千四百五十元⊜六四六號七百元⊜九二六號三百五十元
獨馬票總數 四一一八 馬位票總數 三一五四
八張各得洋二十元號碼如下 七二一 三八四 三一七 九〇四 三四六 二二四 六四九 八六六

第七次（拍賣） 賽四分之三里
⊖勃拉康脫The Bright Comet 陸致和 167磅 167張 191張
⊜白鶴Baccarat 劉順德 147磅 102張
⊜蒙脫羅司Montrose 坤山 163磅 21張
總時間一・三・四最後二法郎三一・二 頭馬勝一乘二三馬相距一乘
獨贏 八十九元五角
馬位 ⊖二十七元二角⊜四十四元五角⊜二十一元七角
搖彩 ⊖一一六八號一千一百九十八元九角⊜一二七八號三百四十二元五角⊜七一三號一百七十一元二角
獨馬票總數 三五一九 馬位票總數 三四六一
二十五張各得洋二十元號碼如下 一一五五 七八六 七〇八 七一七 二八九 六七五 四七七 六一九 九六六 二四七 一二二八 九〇七 七五二 一三三三 九二 一二七七 一九 一三一 九七四 五七一 一三六九 五九 八八〇 七一 一三七六

第八次（新搖會馬）短力 賽半里
⊖來信生Rising Sun 海而 157磅 265張 244張
⊜阿特伏克脫歐浦Advocateship 劉順德 156磅 120張
⊜太脫太姆Tide time 愛去柯拉沙 152磅 378張
總時間一・〇・二最後二法郎三〇・二 頭馬勝小半馬頭二三馬相距小半馬
獨贏 五十元〇二角
馬位 ⊖十四元六角⊜二十四元六角⊜十一元二角
搖彩 ⊖六九五號⊜二五九號⊜六二一號
獨馬票總數 二二八
十五張各得洋二十元號碼如下 八八六 二二 八 三三七 一七 二四三 五三三 九七 七八九 五八八 八九〇 二五四 三六 五二二 二一四 六五四 一

第九次（歐洲杯） 賽一里又四分之一
⊖克司而大蒙Castle Diamond 李大星 153磅 646張 335張
⊜思文門脫Goverment 海而 156磅 435張
⊜開司提老Kissproof 宣振遠 152磅 301張
總時間二・四〇・三最後二法郎三〇・三 頭馬勝數乘二三馬相距四乘
獨贏 二十一元八角
馬位 ⊖九元三角⊜八元二角⊜五十二元七角
搖彩 ⊖三一一號一千二百五十四元四角⊜一二七四號三百五十八元四角
獨馬票總數 二三一九 馬位票總數 一九九八
十六張各得洋二十元號碼如下 一〇〇 一二八 八三三 一二二八 九六四 八七四 一二〇五 一二六 八二七 一〇 九三 九六五 九七五 九八九 一〇一七 二七六 一一六

今日引翔鄉賽馬之預測

▲第一次（半里）初學騎賽⊖太脫太姆Tide Time ⊜阿特伏克脫歐浦Advocateship ⊜物卡郎司Very Nice
▲第二次（七法郎）甜蜜麗賽⊖軋文門Gover Nment ⊜勃去司歐浦Bachelor Ship ⊜湯納和色姆Tommy Anthonum
▲第三次（四分之三里）開慶麗賽⊖格林羅司Glenluse ⊜翁納歐浦色爾Ownership II ⊜亨利愛去Henry II
▲第四次（一里）拍賣賽⊖哩來漁司Merry Chance ⊜台呀邇物兒Dare Devil ⊜盜湖Do woo
▲第五次（十一法郎）高老島賽⊖郵卸衣扶Chilly Eve ⊜色麥拉村勳Summerz Ation ⊜那派門Department
▲第六次（一里）愛字平力賽⊖及克與夾大蒙Jack of Diamond ⊜白脫而門Battlement ⊜河南Honan
▲第七次（一里）皮字平力賽⊖麥司甘辣虛Maskee Rush ⊜反埃丁漁司Fighting Chance ⊜牛番Sunshine
▲第八次（一里四分之一）全國香檳賽⊖蘇州Soochow ⊜軋倫卡色而Grand Castle ⊜阿立軋脫Alligator
▲第九次（一里四分之一）飛內島賽⊖各來利特Jolly Leader ⊜聖派脫立克St Patrick ⊜英脫落的夫[illegible]
▲第十次（一里四分之一）馬炎上賽⊖蒙脫勃來克Mount Blanc ⊜慢來司丹軋Merry Star ⊜英司班潑歐浦[illegible]

愛蘭百利代乳粉 始創

多數著名醫生說「小孩初生。最宜哺以愛蘭百利一號代乳粉。因其質料精純。入水便溶。且不含糖質。無異人乳。以小孩消化力之薄弱。萬不宜哺以粗糲之代乳品」

「小孩生第四個月後。宜哺以愛蘭百利第二號代乳粉。因其含有燐質。在此時期。能強健肌肉及腦質。燐質之營養。殊不可少也」

「至六個月後。即小孩之消化力漸強。必須飼以富於麥質之代乳粉。即愛蘭百利三號代乳粉。最為適宜」

育兒手冊函索附郵一分 各大藥房均有出售 上海南京路四十號
愛蘭漢百利公司發行

商場行市

釐拆平穩

▲洋釐 昨（二十四日）（即夏曆十月十三日）滬市顯形平穩、計早午市同為七錢二分二釐七毫五、較前天收市釐高二毫五、同業交易如常、惟劃頭銀徵開一百餘萬、銀行互市二四十萬、午市顯各釐行收兌鈔票、來源由寧紹蘇、新到六七十萬、小錢市況、早市江角市價為一錢一分〇五毫、午市亦錢一分〇二五、頭現洋計五六十萬、江角早市錢一萬、和上日相同、鈔票早午市均為五錢九分七釐、較前日加二毫五、成交十餘萬、拆兌價亦減二分、計一千二百十角〇六分、銅元行縮一千文、為四百〇九千文、做出二萬餘串、衣牌一千九百五十六文、又降七文、角坯二百四十四文、小一文、貼水念一二文、升一文

▲銀拆 昨適星期六、各銀行照例僅有上午半天營業、滿出款項似少、計中外各銀行暨錢莊收解各稿票單貨匯以及雜款計有一千數百萬、銀拆早仍計一錢八分比較上日收市亦相折、午市拆息分、銀行掛牌一錢一分、亦加一分、

外匯甚少變動

昨適星期六、外匯向例上午半天市況、匯豐掛牌便日金同大二五、計七錢二分六二五、其餘概無伸縮、至大條同縮、兩兌則大、滬市外匯銀行日金有所售出、而價略、美金價進一百數十萬元、[illegible]

▲英金 [illegible]

▲美金 [illegible]

▲東匯 [illegible]

大條均縮

[illegible]

金市和平

[illegible]

棉市略轉平淡

[illegible]

棉紗客銷仍活潑

[illegible]

市價一覽（禮拜六）

[illegible]

國外匯票

[illegible]

國內匯兌

▲銀行公會報告各省匯市

[illegible]

各國票價

[illegible]

金市

[illegible]

銀洋錢市

[illegible]

華商證券交易所

[illegible]

華商紗布交易所

[illegible]

物品證券交易所

[illegible]

上海麵粉交易所

[illegible]

現貨麵粉

[illegible]

蘇州金錢市

[illegible]

大連油豆餅電

十一月二十四日下午二點十分
[illegible]

油豆餅

[illegible]

滬北米市

[illegible]

滬南米市

[illegible]

無錫金錢市

[illegible]

無錫米市

[illegible]

無錫繭糧市

[illegible]

利物浦棉市

[illegible]

孟買棉市

[illegible]

紐約棉市

[illegible]

煤油

[illegible]

上海中孚銀行廣告

本行開辦已歷十載專營商業銀行一切業務如下 國內外匯兌及押匯 各種定期活期及儲蓄存款 押款及放款 各種信託業務並備有堅固保管箱庫任人租用異常穩安 地址上海仁記路念七號 電話六四六八 六四六九 六四七〇

中國通商銀行總行廣告

[illegible]

既省煤又清潔之瑠格臘火爐

[illegible]

上海 謙信洋行謹啓

滬寧火車表

[illegible]

專賣假藥之黑幕

揭破……

各處售藥商店誠實者固多然真實假藥祇圖厚利不顧人命者亦不少惟此種黑幕節難揭破獨有唐拾義久咳丸最易辨認每包內附有驗貨券者為真品無驗貨券或有驗貨券而照相模糊者均屬偽品如者得確係偽品則掌一反三該店之藥品無一不偽矣

船期

▲進口輪船報告 十一月廿四日
[illegible]

▲出口輪船報告
▲寧波班 [illegible]
▲長江班 [illegible]
▲定海石浦班 [illegible]
▲通州揚州班 [illegible]
▲穿山定海班 [illegible]
▲崇海班 [illegible]
▲南洋班 [illegible]

外洋輪船報告

▲北洋班 [illegible]
▲英國倫敦班 [illegible]
▲四雅圖班 [illegible]
▲舊金山班 [illegible]
▲小呂宋 [illegible]
▲哥武班 [illegible]
▲意國曲里亞 [illegible]
▲檀香山亭寶班 [illegible]
▲法國馬賽班 [illegible]
▲呂宋爪哇班 [illegible]
▲神戶長崎班 [illegible]
▲青島大連班 [illegible]

圖畫時報

十一月二十五日第五百十五號
每星期出二次
Published Twice Weekly

徵求

上海智仁勇女校表演「幽蘭女士」（虛僧）

Students of the Trinity School for Girls displaying the famous drama "Miss You Lan".

第四幕「春光微透」

Act VI. Cat out o' the Bag

第三幕「疑雲陣陣」

Act III. Full of Doubt

第二幕「好一個模範家庭」

Act II. A Model Home!

第一幕「人情歟法律歟」

Act I. Human sympathies or Law?

演員蔡敏健聰穎活潑

Mildren Tsar, daughter of Mr Ruchin Tsar.

本報投稿者

趙淵、吳秋暎、關林伯、彭兩霖、莫松、潘紀鉦諸先生鑒 稿金無從投遞乞將詳實通信處見示爲幸

Hair Stick 的海司克美髮霜

Makes Combed hair Soft and lustrous like silk.

是霜不膩不黏又香又爽爲修飾鬢髮無上之妙品 愛美男女日中少許不獨使髮光可鑑更得終日不亂芬芳之氣尤覺令人可愛 倘予一信請將下面贈券寄來取樣品一試便知力信言之非虛也 每瓶洋一元每打洋十元郵票通用寄費奉送

各大公司洋貨號化妝品店及藥房均有出售

上海美利洋行經理 南京路卜五三八號 電話中一二七二

贈下券

招請外埠經理

不論牌子老不老
祇看出品好不好
欲知到底那家出品好
請到國貨展覽會走一遭
展覽會中 百貨雜陳
仔細研究 優劣立分

孔雀領帶公司

開幕甫三月
佳譽遍全球
非有特殊成績 曷克臻此
地址南京路雲南路口二三七號

哄動歐美之齊柏林大飛船由德抵美時華盛頓京中高懸國旗以示歡迎（朱家麟）

American Flag waves greeting the Graf Zeppelin—Photo shows one of the masts of the Washington, D. C. joyfully waving its Hello to the passing Graf Zeppelin as it passed over the Capitol while on its way to Lakehurst, New Jersey.

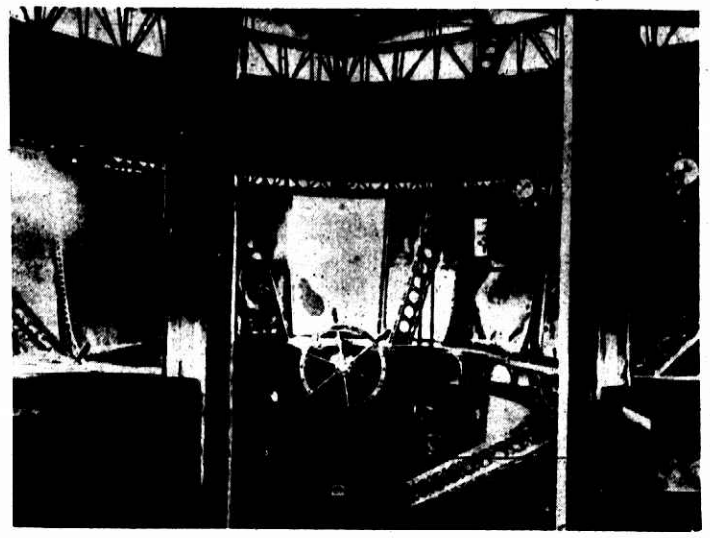

齊柏林飛船中之駕駛室（朱家麟）

The navigation room of the giant German Dirigible which has flown to U. S. A and back.

齊柏林飛船船長意金納抵紐約後乘汽車遊行受羣衆之熱烈歡迎（朱家麟）

Dr. Eckener smilingly accepts plandits of New York—Photo shows a close up of Dr. Hugo Eckener, Commander of the Graf Zeppelin on its epockal trip accross the Atlantic, receiving the plandits of New York while seated in anto during the reception parade up Broadway.

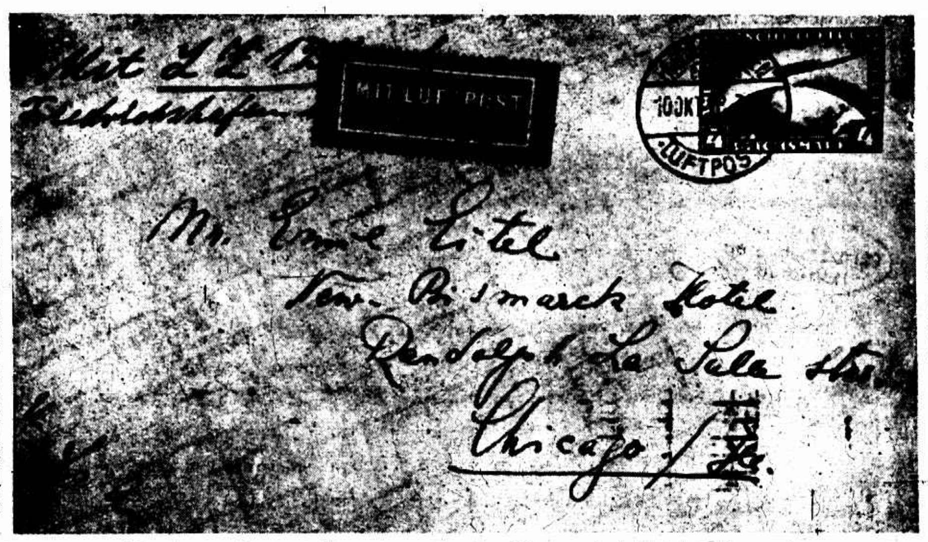

齊柏林飛船遞送之信函係自德寄美支加哥者歷時僅七日（朱家麟）

One letters brought from Germany on the World's Greatest Dirigible, the Graf Zeppelin, on the flight across the Atlantic and a good part of Europe. The letter reached their Chicago destination just seven days after being posted.

齊柏林飛船抵美後卸下郵件甚多美政府特派水兵二百前往接取（朱家麟）

The arrival of a special ground crew of about 200 United States sailors sent from Newport R. I. Station, to assist in landing the Graf Zeppelin, on its arrival in the states.

歐美服裝專家
結婚禮服出租
亨利洋服公司 西華德路七號天潼路口
第一支號在南京路華比銀行隔壁
第二支號在中國青年會
第三支號靜安寺路萬國青年會

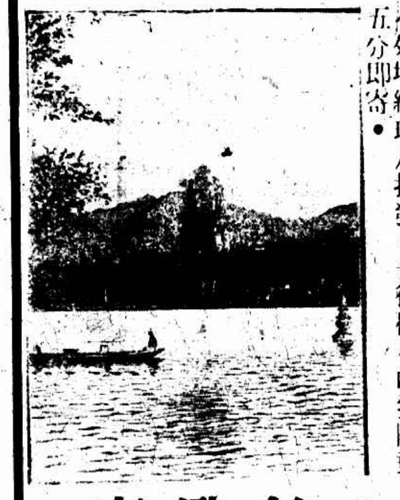

到國貨展覽會去。請參觀都錦生絲織風景！
工商部創設之國貨展覽會。本廠出品亦均陳列。如蒙參觀。無任歡迎。本廠出品有絲織風景、美術領帶、絲織提袋等。色色俱備。錦垫。本外埠經理及批發。美術樣本函索附郵五分即寄。

都錦生絲織廠
滬行北四川路一〇一號電話北四六二三
杭行新市場花市路電話西三一二號

北平已於本月十四日初次雨雪圖爲東交民巷之一角（忠守讓）

The first snow fall of the year in Peiping occured on 14th instant. The photo shows a part of the Legation Quarter.

新造[illegible]之燙髮機

When the ladies allowed their hair to be cut short, the motive was the saving of time which ensued. It has now, however, evident that the "permanent" waves demand considerable time and complicated curling apparatus such as that shows above.

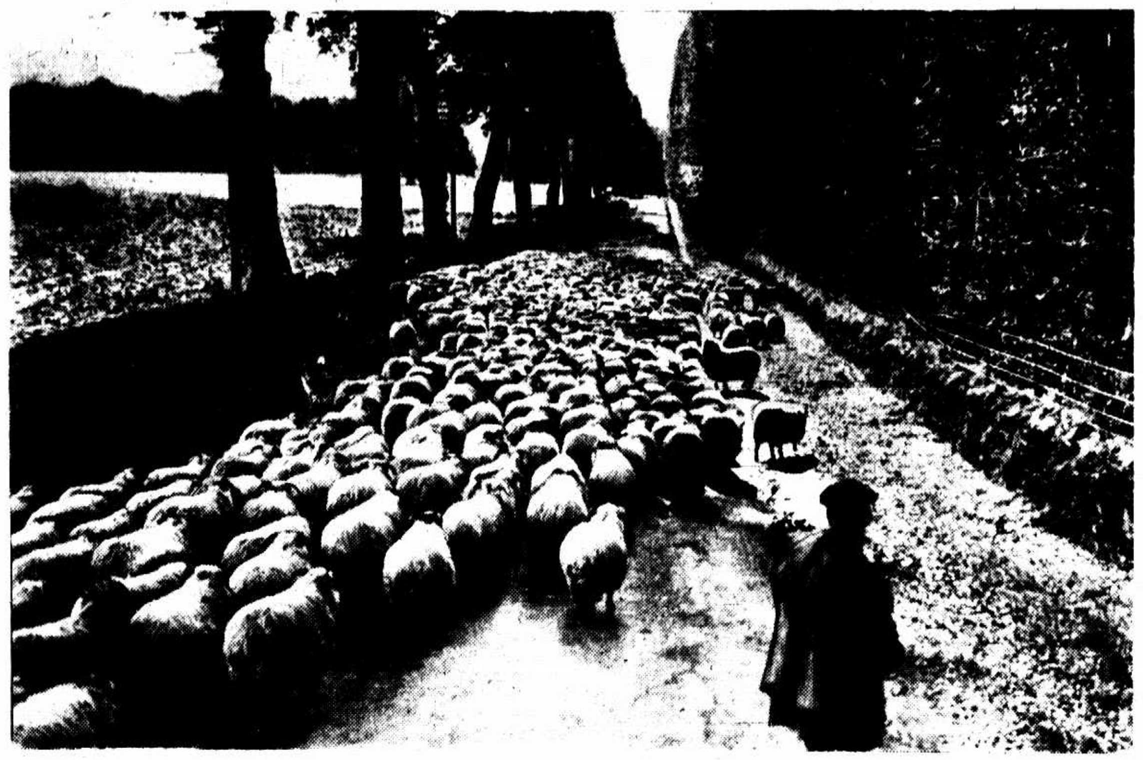

蘇格蘭之羊羣每當深秋皆驅至南方較暖之地放牧

The great sheep-flocks in Scotland are now in the Autumn season being driven by the shepherds to warmer pastures where the sheep for a time can still find nourishment.

自動照相機在歐美頗盛行欲攝影者祇須投銀幣一枚於機中逾時二三十秒即可取得八張不同之照片

New automatic photograph-machine. One places oneself inside the box, inserts 1 Krone in the slot, sits still for 20 seconds and 8 minutes later one gets 8 different photographs out of the automatic apparatus.

[illegible]之埃飛塔[illegible]電燈工人攀登工作情形

The Eiffel Tower is being installed with new wire-connections for its electric light advertisements, and the public admires the daring electricians who climb up and down the tower.

王開照相館
南京路ア五ノ八號樓上
電話中央一二六五號

亞陀方

專治骨節腫痛風濕各症
上海香港路四號先靈洋行
各埠藥房均有出售

BANN'S STUDIO
光藝照相館
美術照相專門（星期日休息如需照相請先期預定）
上海靜安寺路三十四號
電話三一五九六號

上海市立小學聯合運動會中女子百米賽跑之起點（張石德）

Start of the girls' 100 meters dash in the Inter-school Athletic Meet of the Special Municipality of Shanghai.

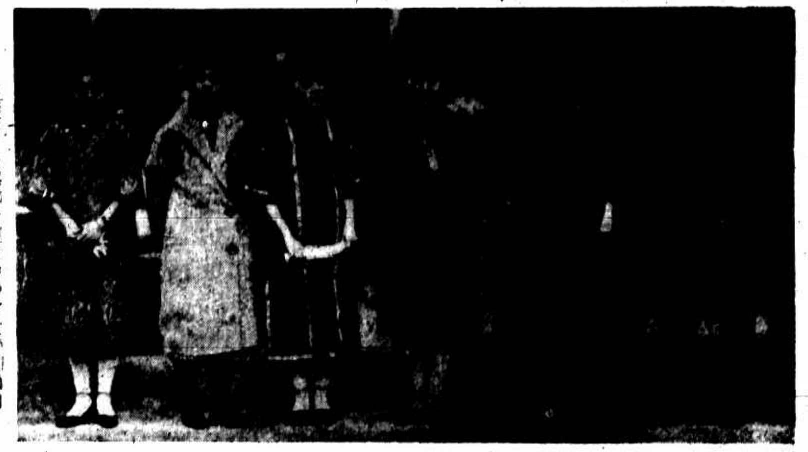

上海市立小學聯合運動會中之女評判員白石女士評判長陳詠聲評判員朱敏鍾旭林秦壽芬張寶如（張石德）

Judges of the Inter-scholastic Athletic Meet of the Special Municipality of Shanghai.

青島國際田徑運動百米決賽時情形

100 Meters Dash, Tsingtao International Field & Track Meet.

獲得青島國際田徑運動六個第一之三位青島大學生

The three Tsingtao University students who captured six firsts in the International Field & Track Meet.

(二)高級之擲球（中原照相）

② Throwing the basketball, Senior Division.

北平翊教女中運動會(一)高級百米賽跑（中原照相）

Big athletic meet at the Yih Chao Middle School for Girls, Peiping ① 100 meters dash, Senior Division.

四五十米賽跑之第一名

Winner of the 50 meter dash.

(三)自由車報告比賽結果（蔣漢澄）

③ The bicyclist reports the results of the track and field events.